SANDRO CELEBRO SU CUMPLEAÑOS COMO NUNCA

SALIO A LA PUERTA DE SU MITICA CASA DE BANFIELD A SALUDAR A LA MULTITUD DE ADMIRADORAS QUE DESDE SIEMPRE VAN LOS 19 DE AGOSTO Y, DE YAPA, LAS INVITO AL INTERIOR DE LA VIVIENDA A BRINDAR POR SUS 55 AÑOS

FIN DE SEMANA LARGO: SOLO EN RUTAS, VAN 12 MUERTOS

CINCO PERDIERON LA VIDA EN LA 2, EN EL PEAJE DE MAIPU, TRES EN SALTA Y CUATRO EN CORDOBA

Un matrimonio, tres hijos y hasta el perro murieron calcinados dentro de su Fiat Palio, al ser embestidos por un camión que se quedó sin frenos y que transportaba productos alimenticios. El auto estalló y, pese a que estaba ante las cabinas de peaje, increíblemente sus ocupantes no pudieron ser salvados.

BINGO crónica

EN ESTA EDICION, LOS ULTIMOS NUMEROS PARA COMPLETAR LA GRILLA POR LOS $ 10.000 DE HOY; TAMBIEN, GRATIS, SU NUEVA "TARJETA DE LA SUERTE"

RIVER, A LA PUNTA

Angel, autor de uno de los goles, festeja con Zapata. El otro del "Millo" fue de Saviola, y el de Colón, de Morales Santos, de penal y sobre la hora. De Santa Fe, River se trajo tres puntos que lo llevan a lo más alto de la tabla. Al final del partido, Trotta le pegó a un particular y quedó detenido.

crónica
FIRME JUNTO AL PUEBLO
EL DIARIO DE MAYOR CIRCULACION EN EL PAIS · 1A EDICION DE LA MAÑANA

Año XXXVII - Bs. As., Domingo 20 de Agosto de 2000 - Nº 12.700 - $ 2.-
RECARGO ENVIO AL INTERIOR $ 0,20

EL PUEBLO QUIERE SABER

¿NO ES CRIMINAL QUE SECTORES DE LA AUTOPISTA 25 DE MAYO TUVIERAN ANOCHE 15 CM DE AGUA?

CON ESTE EJEMPLAR
AHORA croniquita Noticias

SOBORNOS: ANONIMO CUENTA

Se Difundió Ayer por Radio e Implica, Hasta con los Montos Cobrados, a Varios Senadores

La **"trama secreta"** del supuesto pago de sobornos a varios senadores del PJ y la Alianza a cambio de la sanción de la reforma laboral se detalla en un texto anónimo que fue difundido ayer por **Radio Mitre**. El texto del anónimo que habría leído el vicepresidente **Carlos "Chacho" Alvarez** ante varios senadores nacionales durante una reunión de **"labor parlamentaria"** en la Cámara Alta es el siguiente:

"La cuestión comenzó en el propio despacho del doctor De la Rúa, con la presencia del mismo Presidente de la Nación, del ministro de Trabajo, Alberto Flamarique, de los senadores nacionales José Genoud, Alberto Tell y Augusto Alasino. Luego del intercambio protocolar, Tell increpó duramente al Presidente: 'Presidente, ¿con quién arreglamos la ley?'". Contestó De la Rúa: **'Con Flamarique'**. A lo que agregó Tell: **'¿Y las otras cosas, con quién las arreglamos?'**. Respondió el Presidente: **'Con Santibañes'**, finalizando allí el diálogo".

"Al salir de esa reunión, Alasino le dijo a Genoud: **'Pepe, ponete en camino de cenar sólo nosotros con Santibañes'**. Interrumpiendo el senador Tell: **'No, también que venga el Coti'**. Afuera de la Casa Rosada los estaban esperando los senadores nacionales **Remo Constanzo** y **Ricardo Branda**, quienes intercambiaron palabras y se trasladaron hasta el despacho de Alasino en el Senado".

"La reunión del otro día tomó estado público por comentarios de la prensa que impidieron, por los trascendidos, que se concretara el mismo día. Debió posponerse para el día siguiente y motivó además que tanto Tell como Alasino se mostraran la noche ésa cenando en el Senado, como desmintiendo los trascendidos y preparándose para concretarla la jornada próxima, como en realidad se efectuó".

"En la cena estaban los anunciados: Genoud, Nosiglia, Santibañes, Alasino, Tell y se sumó Constanzo. Muy tenso fue el diálogo por la desconfianza: las miradas buscaban cámaras y grabadores, por lo cual las señas se impusieron sobre las palabras".

"'La cosa es así', dijo Alasino, abriendo las dos manos e indicando diez. Después señaló a Genoud y otra a su pecho, es decir cinco para cada uno. Inmediatamente Nosiglia preguntó: **'¿Quinientos por barba?'**, haciéndose el tonto y recibió la respuesta de Alasino: **'No te hagas el boludo'**, abriendo la mano, mostrando el número cinco y dijo: **'Cinco palos'**. Agregó Genoud: **'Es lo que ya hablamos'**, y prácticamente terminó la reunión encomendándose a Genoud y Constanzo los trámites de retirar los montos".

"Al momento del retiro de los fondos fueron en autos separados, pero uno al lado del otro. Constanzo en un Peugeot 405 y Mario Pontacuarto en un Peugeot 406. **Al momento del reparto, en el PJ se estableció cincuenta mil para la mayoría y un palo para Tell, otro para Alasino, 600 mil para Constanzo y 200 mil para un grupo especial: Branda, Cantarello, San Millán, Pardo y otros".**

"En la Alianza, montos similares: **Genoud, Moreau, Agúndez, y Pontacuarto. Cuando lo estaban repartiendo en el despacho de este último, entró intempestivamente el senador Meneguini, que al ver el dinero se asustó, pero inmediatamente el dueño del despacho le dijo: 'Tomá', le dio una parte y le dijo: 'Andáte, olvidáte'**, lo que así ocurrió por un rato".

"Curiosamente, este senador toma habitualmente, al igual que Pardo, y ambos se encontraron horas después con elevado grado de alcoholización. Meneguini le confesó que le habían dado 200 mil, suma similar a la recibida por Pardo, lo que activó que éste se fuera y por celular le habló a Constanzo diciéndole: **'A Meneguini, que es un boludo, le dieron lo mismo que a mí'**. Y armó un escándalo que motivó que esa misma noche Constanzo le aumentara la cuota en 100 mil, todo ello

Para Daer, Esto Viene de la Interna Oficial

Para el secretario general de la **Confederación General del Trabajo** (CGT), **Rodolfo Daer**, las denuncias sobre supuestos pagos de **"favores personales"** en el Senado, **"son el resultado de una interna que tiene el gobierno".**

"Las contradicciones aparentemente están dentro del Poder Ejecutivo y quiero creer que son el resultado de la interna que tiene el gobierno, que tiene distintas manifestaciones", señaló el dirigente.

"Hay que recordar las acusaciones contra la SIDE por supuestos comportamientos de la vida personal de algunos funcionarios del gabinete", agregó.

Por otra parte Daer disintió con el titular de la CGT "disidente", **Hugo Moyano**, según quien el ministro de Trabajo, **Alberto Flamarique**, le habría confesado la posibilidad de sobornar a los senadores justicialistas para que aprueben la ley de reforma laboral.

"En ese caso hubiese prevalecido el criterio del proyecto que había elaborado el Ministerio de Trabajo que excluía a las organizaciones gremiales de segundo y tercer grado de las negociaciones sobre las condiciones laborales y todo eso fue modificado drásticamente", expresó el dirigente gremial.

"Cuando existe una actuación ilegal es para sacar un proyecto original que no puede modificarse de otra forma", agregó.

Finalmente, Daer señaló que de comprobarse las denuncias, **"serían una bofetada para el estado de derecho"** y subrayó que **"por el bien de la democracia es importante que se llegue al hueso y que no quede ningún indicio de sospecha".**

GRAVES ACUSACIONES SE OYEN DESDE LA IZQUIERDA

Con suma dureza, la diputada porteña por **Izquierda Unida** (IU), **Vilma Ripoll** aseguró que el **Senado de la Nación** es uno de los **"antros antidemocráticos"** de la **Argentina.**

Al hacer referencia al supuesto pago de sobornos en ese cuerpo a cambio de la sanción de la reforma laboral, Ripoll enfatizó que **"el escándalo de las coimas muestra que esas instituciones son verdaderos antros antidemocráticos, donde donde entre pactos y corrupción votan leyes contra los trabajadores, como la reforma laboral o el recorte de salarios".**

"Si unos aceptaron coimas, otros las ofrecieron", aseguró la legisladora de IU en referencia a la responsabilidad que le cabría al Gobierno en el polémico caso. En tanto, recordó las últimas leyes y declaraciones que aprobó la Legislatura porteña el viernes anterior a la asunción de **Aníbal Ibarra** como jefe de Gobierno, a las que se refirió como el **"paquetazo de 144 leyes"** por las que **"la Alianza y el PJ negociaron votos por cargos".**

Ripoll aseguró, además, que el flagelo de la corrupción no se puede separar del modelo económico que se implementa en el país.

DEL PIERO SOSPECHA DE UNA OPERACION POLITICA

Señalando al tema "con olor a enorme operación política", el senador del Frepaso **Pedro del Piero** puso en duda ayer la veracidad de la denuncia por supuesto pago de coimas en la Cámara Alta para la aprobación de la reforma laboral. **"Yo participé activamente del tratamiento de la ley y en su momento no tuve el más mínimo indicio de que podía existir una cosa así. Esto tiene olor a enorme operación política"**, señaló el legislador.

En ese sentido, el senador del Frepaso aseguró que "si el hecho no ocurrió habría que investigar el origen del anónimo y hacia adónde apunta". **"La sensación es que en el Senado seguimos siendo víctimas de una generalización, que somos todos lo mismo, y que seguimos barriendo bajo la alfombra"**, señaló Del Piero, al referirse al efecto que tuvo la repercusión del caso en las opinión pública.

"Creo que el salto que se dio en la Argentina hacia la decencia preocupa a mucha gente que sigue trabajando tanto en la oposición como en el oficialismo a favor de la vieja política, de operaciones, partidismo, acuerdismo", culminó el legislador, que reemplazo a Graciela Fernández Meijide a fines de 1997.

"Gravedad Institucional Terrible"

Convertido junto con **Antonio Cafiero** en denunciante del espinoso tema de las sospechas que envuelven a la Cámara alta en estos días, el senador justicialista **Jorge Villaverde** consideró ayer que el supuesto pago de sobornos para la aprobación de la ley de reforma laboral **"reviste una gravedad institucional terrible".** Asimismo, consideró que la situación planteada "necesita su esclarecimiento porque estos hechos le hacen mucho mal a la democracia".

"Yo vengo pidiendo desde hace ya un tiempo que si bien no era una cuestión de privilegio, se den las garantías para que uno pueda legislar. Tenemos la necesidad de que se esclarezcan estos hechos que nos hacen mucho mal, mal a la democracia, a la instituciones y cada uno de nosotros", opinó Villaverde.

En declaraciones radiales, Villaverde consideró que la situación **"es terrible... acá, cuando yo planteé la cuestión de privilegio, me fui mucho más atrás, pedí que vengan Hugo Moyano, el ministro Flamarique, que habían hablado de las tarjetas Banelco, y en los diarios se habla también de dos hombres del gobierno nacional".**

El legislador contó que le había dicho al vicepresidente, **Carlos Alvarez**, que si tenía conocimiento de esos hombres prominentes del gobierno también iba a pedir que los citen "para que esto se esclarezca", indicó.

"Yo lo que no tengo es certeza, si no lo diría, pero por supuesto que tengo dudas y sospechas", señaló el senador Villaverde.

"En la sociedad hay descreimiento de la política, de los políticos, y esto es peligrosísimo porque es descreer de la democracia", concluyó.

DEFENDER LA CREDIBILIDAD, RECLAMO MORENO OCAMPO

"La Argentina tiene que defender la credibilidad de sus instituciones", afirmó el ex fiscal **Luis Moreno Ocampo** al opinar sobre las sospechas de supuestos sobornos en el Senado, al tiempo que estimó que el riesgo de no hacerlo es que **"generaría situaciones como las de Venezuela y Perú, donde básicamente se cree en una persona y no en las instituciones".**

El ex fiscal consideró que **"lo que está en juego aquí es que la gente pueda creer en el Senado nacional. Los senadores representan a las provincias y hasta este año no han sido elegido por el voto popular, sino por los partidos que gobiernan las provincias".**

"Los senadores deben demostrar aún más que representan a los ciudadanos y sus provincias y no que tengan otros intereses", dijo Moreno Ocampo, para agregar que "hay una sospecha pública y no se puede pasar por alto".

Sobre cuál debería ser la actitud de los poderes Legislativo y Ejecutivo, opinó que **"el Congreso es un poder independiente... el Senado debe autoinvestigarse. La cuestión no puede puede resolver el Ejecutivo, sino el Congreso de la Nación".**

"Lo que el Poder Ejecutivo tiene que demostrar es que no fueron parte de la maniobra", afirmó.

Finalmente, acerca de la posibilidad que se comprueben fehacientemente que hubo sobornos, Ocampo opinó: **"Me parece que sería una grave confirmación, una grave situación que demuestra que nuestra democracia funciona mal y que las cosas se resuelven por dinero".**

Rodríguez Saá Inauguró Obras

Con la presencia del gobernador de la provincia de San Luis, **Adolfo Rodríguez Saá**, quedó inaugurado ayer un **camino de circunvalación** de 11 kilómetros en el **Dique Paso de las Carretas**, a 50 kilómetros de la capital puntana. Minutos después del acto de inauguración, el director de Vialidad provincial, **Pedro Lucero**, precisó que la obra también incluye la repavimentación del acceso desde el dique hasta la ruta nacional 7, y destacó la especial importancia que tendrá la misma para toda la actividad económica de toda esa región.

Acto del Modeso en Lanús

Hoy a las 12.30, el **Movimiento para la Democracia Social** (Modeso), realizará un acto partidario en el partido de Lanús, que será encabezado por el senador nacional **Leopoldo Moreau**. En el mitín, a desarrollarse en el estadio del club El Porvenir, sito en las calles Blanco Encalada y Florencio Varela, **"se trazará un panorama de la situación en la provincia de Buenos Aires"** con vistas a los comicios del año 2001, en los que se elegirán diputados y senadores nacionales y provinciales, y a concejales municipales.

TODO CON "PESOS Y SEÑALES"

del Justicialismo y la Alianza

ante la observación del chofer de Pardo, el señor Fedrés".

"Al otro día, en la sala de choferes, frente al Congreso, se impuso el diálogo imaginable y Fedrés contó ante varios, tal como Ramón, el chofer de Tell, los momentos vividos y las sumas. Los comentarios fueron abundantes, pero el chofer de Tell le contó a éste: 'Tell habló con Alasino y éste lo llamó a Pardo y le dijo barbaridades, ante lo cual Pardo lo llamó a Fedrés y lo sancionó' ".

"Minutos después Fedrés bajó a la sala y lo increpó a Ramón, chofer de Tell, y al gordo, chofer de Alasino. Les dijo que uno de ellos era el botón, pero fueron separados por los otros choferes".

"A Menem y Bauzá les hizo entrega directa Tell para no pegarlos. La cuestión se complicó más cuando el secretario de Constanzo, un empleado llamado Martín, subió al auto y le comentó al chofer la falta de reserva y el chofer de Constanzo le dijo que todos sabían que él, Martín, era el que había repartido la mayoría de la plata enviada por Constanzo".

"La situación empeoró, pues Martín, que vive en un barrio cerrado de la provincia, al llegar a la casa le contó a su mujer y no durmieron de miedo en toda la noche. Tales fueron los miedos de Martín que Constanzo lo subió a un avión y lo envió de vacaciones junto a su mujer al Caribe".

"Crecieron los comentarios, ya que Galván se enteró del asunto, al igual que Cafiero y Villaverde y ninguno había recibido suma, por lo que la repartija fue entre pocos del bloque radical, pero en el peronismo los cobros fueron variados, y al preguntarse unos a otros, empezaron a descubrir y varios cargaron contra Alasino, Tell y Constanzo".

"Alvarez comenzó con las declaraciones y Alasino le dijo que no se hiciera el boludo, pues De la Rúa y Flamarique habían participado y él sabía claramente todo. Pero Alvarez le dijo: 'A mí me van a creer, a ustedes no'", y se rompió todo.

"Martín llegó de viaje o está al venir y trabaja en lo de Constanzo, Fedrés es chofer de Pardo y éste lo tiene sentenciado a muerte: 'Te bajo la cabeza de un tiro', le dijo y le mostró un revólver con el que le apuntó en otro momento a Yoma".

"Ramón, chofer de Tell, al igual que el gordo, chofer de Alasino, son mudos, pero todos los días en la sala de choferes el comentario es la suma fabulosa que anduvo dando vueltas".

"El ambiente en ambos bloques está pesado, ya que muchos radicales que fueron excluidos del reparto pidieron la investigación y en el peronismo, por las mismas razones, Cafiero y Villaverde promueven el mismo fin".

"Chacho" Sólo Pone las Manos en el Fuego por el Presidente

Con las réplicas del oficialismo al pedido del senador justicialista **Jorge Yoma** para que el presidente **Fernando de la Rúa** concurra a la Comisión de Asuntos Constitucionales de la Cámara Alta, la polémica respecto de las versiones y sospechas sobre pagos de sobornos a senadores para lograr la aprobación de la reforma laboral recrudeció en la víspera.

"Es poco serio citar al Presidente y Yoma lo sabe", afirmó el vicepresidente **Carlos "Chacho" Alvarez**, al expresar que **"esto no roza en absoluto la figura presidencial y la Oficina Anticorrupción va a investigar a los miembros del Poder Ejecutivo".**

"Saco de este pantano al Presidente de la Nación, este tema no hay que politizarlo sino que hay que trabajarlo con una visión de cuidado institucional", dijo Alvarez.

Yoma, titular de la Comisión de Asuntos Constitucionales del Senado, anunció que en la reunión del martes de ese cuerpo propondrá citar a De la Rúa porque, según él, **"el principal acusado es el Presidente".**

En tanto, si bien Alvarez insistió en que **"hay que mostrar una voluntad fuerte de investigación"** y que su **"misión como presidente del Senado es ayudar a generar todos los ámbitos que sirvan para llevar adelante una investigación sin ninguna concesión"**, aclaró que descree **"de las comisiones investigadoras del propio cuerpo para investigar a sus integrantes".**

"Es difícil creer que un cuerpo se puede investigar a si mismo, igual puede ser que sea necesario su creación, pero como presidente del cuerpo me permito tener mis dudas acerca de hasta donde puede llegar una comisión investigadora que analice conductas de algunos miembros de la Cámara", reafirmó.

En medio del escándalo creciente, Alvarez señaló que **"lo peor que está pasando es el rumor consagrado como verdad"** y admitió que el Gobierno **"todavía no ganó el combate contra la corrupción".**

Incluso, y al referirse a esos mecanismos, Alvarez hizo alusión sin mencionarla a la SIDE que encabeza Fernando de Santibañes, que a su entender requiere "mayor profesionalización y transparencia".

"No me voy a referir al tema. Sólo he planteado un tema institucional y de profesionalización y mayor transparencia de los funcionamiento de los organismos de inteligencia", dijo.

Por su parte, el titular de la Oficina Anticorrupción, **José Massoni**, aclaró que la investigación que inició la dependencia a su cargo para esclarecer el tema está "limitada a la administración nacional que es el ámbito de competencia" de la Oficina.

"Yo no tengo ninguna posibilidad ni atribución para averiguar conductas de miembros del Poder Legislativo, me limitaría a tratar de investigar qué es lo que ha pasado en el ámbito del Poder Ejecutivo", agregó.

Massoni opinó que "así como está planteado, si esto tuviera alguna entidad sería institucionalmente gravísimo, pero hasta ahora tiene la magnitud de un anónimo que tiene mucha información, una cantidad muy densa de datos y no tiene otra categoría más que esa, por eso lo que primero habría que detectar es que entidad tiene el anónimo". La Oficina Anticorrupción -el organismo creado por la Alianza para combatir y denunciar actos de corrupción- inició de oficio una investigación ante las versiones periodísticas y las sospechas sobre presuntos pagos ilegales a legisladores. La investigación, que comenzó en base a denuncias periodísticas, indaga la eventual responsabilidad de funcionarios del gobierno nacional en esos supuestos actos ilegales.

En tanto, el senador radical **José María García Arecha** afirmó que **"pensar que en un gobierno del presidente De la Rúa se pagaron sobornos es desconocer lo que es una trayectoria de 40 años en la vida política y republicana. Imaginarse a De la Rúa dando instrucciones de pagar sobornos es un disparate inmenso".**

"No quiero pensar, no quiero imaginarme que la crisis interna del justicialismo tenga algo que ver con esto porque ya en otras épocas la crisis interna del partido la trasladó a las instituciones para desgracia de todos los argentinos", subrayó García Arecha.

EN EL PJ HAY POSTURAS CONTRAPUESTAS

Los senadores nacionales del PJ siguieron ayer poniendo en **blanco sobre negro** sus diferencias en torno al caso del supuesto pago de **sobornos** para la aprobación de la reforma laboral, y ya son fácilmente visibles los dos grupos conformados por los quienes hablan de **"campaña de desprestigio"** y los que reclaman **"profundizar la investigación"**.

Mientras el senador riojano **Eduardo Menem** aseguró que **"no le consta que haya sucedido algo raro"** en la Cámara Alta durante la aprobación de la reforma laboral y habló de una operación para desprestigiar al cuerpo, sus pares de Entre Ríos, **Héctor Maya**.

De este modo, quedaron establecidas las diferentes posturas dentro del bloque del PJ, mayoría en el Senado e impulsor de la investigación del tema a través de dos de sus hombres, el histórico **Antonio Cafiero** y el bonaerense **Jorge Villaverde**. También se sumó a los que piden una investigación el gobernador bonaerense, Carlos Ruckauf, quien aseguró ayer en el Cerro Catedral -se encuentra en Bariloche descansando junto a su familia- que **"estas cosas son lamentables, pero es bueno que se investigue".**

"Hace 17 años que estoy en el cuerpo y es la primera vez que veo una cosa tan sórdida. A mí personalmente no me consta nada. Debo tener crédito en la rectitud y honestidad de todos mis compañeros", dijo por su parte Eduardo Menem.

En ese marco, el hermano del ex presidente Carlos Menem aseguró que **"no escuché ni vi nada que me hiciera pensar en la existencia de algo raro" durante la tramitación de la Ley de Reforma Laboral"**, a la que definió como **"muy discutida y trabajada".**

En ese sentido, Menem recordó que el PJ **"le ha introducido más de veinte modificaciones"** al proyecto, **"todas en ellas en favor de los trabajadores e inclusive en contra de lo que quería el radicalismo".**

Por su parte, el entrerriano **Maya** celebró ayer la decisión de que se comience a investigar el supuesto caso de coimas, y señaló que el tema reviste una **"gravedad tremenda, similar a un golpe de Estado".**

"Si esto fue cierto, el Presidente envió una ley al Parlamento y con esa ley toma la decisión política de enviar a su ministro y su secretario de inteligencia a sobornar gente al Senado. Esto es de una gravedad tremenda, creo que similar a un golpe de Estado", señaló.

Maya afirmó que lo que se está viviendo "es una situación que lesiona profundamente el orden institucional".

PH: "Hipocresía de Ambos Lados"

"Hay hipocresía de ambos bandos" señaló ayer la legisladora porteña del Partido Humanista (PH), **Lía Méndez**, consideró que en las sospechas sobre el supuesto pago de coimas en el Senado para la aprobación de la reforma laboral. Méndez agregó que **"no hay diferencia entre cambiar el voto por dinero o cambiar la aprobación de un proyecto para que beneficie a algún sector político".**

"No veo qué diferencia existe entre cambiar el voto por dinero o cambiarlo por la aprobación de algún proyecto que da beneficios económicos a algún político o sector político", opinó la legisladora humanista. Asimismo, señaló que ante esas posibilidades **"es igualmente corrupto y es la práctica cotidiana en la política argentina".**

● Ruego Jujeño a los Docentes

Con una apelación a la **"responsabilidad y vocación del docente jujeño para dar continuidad al ciclo lectivo"**, el gobierno de la provincia de Jujuy intenta convencer a los maestros para que levanten el paro por tiempo indeterminado que iniciaron el lunes pasado en reclamo del pago de haberes atrasados. Asimismo, el Ejecutivo provincial informó que el 24 y 25 de agosto cobrarán los decentes primarios y secundarios del interior jujeño y destacó los **"enormes esfuerzos"** que está haciendo para pagar sueldos.

● Otro Centro de Veteranos de Guerra

Recientemente, fue puesto en funcionamiento el **"Centro de Veteranos de la Guerra de Malvinas 2 de Abril"**, en el barrio Tomás Masson sur, de la ciudad de Santa Rosa, capital de La Pampa. El acto de inauguración fue encabezado por el vicegobernador provincial, **Heriberto Mediza**, quien sostuvo que "después de la guerra de Malvinas tuvimos que enfrentar otra, que consistió en **recuperar a nuestros veteranos, reinsertarlos en la sociedad** y mantener la historia viva del conflicto bélico".

● Crear Empleo es una Lucha...

Hace unos días, la **Secretaría de Desarrollo Social de la provincia de Salta** aprobó ayer **"tres proyectos para generar empleo productivo** en el departamento **San Martín**, por un monto global de 15 mil pesos". De acuerdo con lo que se informó oficialmente, se trata de **dos fábricas**, una de uniformes y otra de alpargatas, y **un criadero de cerdos**. En todos los casos, se agregó, se procederá a emplear a beneficiarios del **Plan Trabajar**, uno de los mecanismos instrumentados con el Gobierno nacional para paliar el desempleo.

24 Y 25 DE AGOSTO HORACIO GUARANY ASTROS CORRIENTES 746 LOCALIDADES EN VENTA

"Lole" Contra Duhalde

RECLAMO QUE HABLE DEL DESEMPLEO Y QUE NO PIENSE EN LA INTERNA

SANTA FE.- El gobernador de Santa Fe, **Carlos Reutemann**, exhortó al titular del PJ bonaerense, **Eduardo Duhalde**, a **"hablar de la desocupación en lugar de estar pensando en la interna"** que mantiene con el ex presidente **Carlos Menem** en el seno del justicialismo.

Reutemann salió así al cruce de las declaraciones en las que Duhalde lo había calificado de **"tibio"**, y de **no tener poder de "decisión"**, y aprovechó la oportunidad, también, para pedirle al bonaerense que por el bien del justicialismo **deje "de lado su enfrentamiento" con Menem**.

El gobernador de Santa Fe y uno de los presidenciables del PJ para el 2003 eludió polemizar sobre la interna justicialista y prefirió, en cambio, instar a Duhalde a **"ver cómo se establecen reglas para crear fuentes de trabajo"** en todo el país.

Embarcado en el proyecto presidencial del gobernador bonaerense, **Carlos Ruckauf**, Duhalde criticó duramente tanto al santafesino Reutemann como al mandatario de Córdoba, **José Manuel de la Sota**, a quien identificó, incluso, con una **"variante del menemismo"**.

Cuando Duhalde utiliza el término "menemista" para referirse a los **seguidores del ex presidente** hace alusión a lo que a su criterio es **"lo peor" del Partido Justicialista**, y precisamente ubicó a De la Sota en ese "rubro" de la principal fuerza de oposición a la Alianza gobernante.

Una calificación similar sobre De la Sota había lanzado días pasados el propio Ruckauf, quien aseguró que el gobernador de Córdoba y el jefe de la CGT oficial, **Rodoldo Daer**, forman parte en la actualidad de una **"convergencia de menemistas"** que busca sostener a Menem al frente del PJ.

Precisamente, Ruckauf -en sociedad con Duhalde- pretende reemplazar a Menem en la conducción del PJ y ya había lanzado un desafío para competir en una elección interna el año próximo, pero el **Consejo Nacional Justicialista** ratificó el mandato del riojano hasta el 2003.

Con este escenario planteado, que De la Sota contribuyó a conformar cuando avaló la continuidad de Menem al frente del Consejo Nacional del PJ, los próximos meses serán fundamentales en la lucha por el poder interno en el justicialismo.

A fines de septiembre está previsto que se lleve a cabo un encuentro nacional de legisladores del PJ en la ciudad de Mar del Plata, donde Ruckauf y Duhalde aspiran que se produzca una "autocrítica" por los diez años del peronismo -dominado por el menemismo- en la cúspide del poder.

"Que Menem se Calle"

RODRIGUEZ DIJO QUE CUANDO PIDE DOLARIZAR GENERA INCERTIDUMBRE

El diputado radical **Jesús Rodríguez** opinó que **Carlos Menem** genera **"incertidumbre"** con su iniciativa de dolarizar la economía y comparó la actitud del ex presidente con la de **Domingo Cavallo** en el gobierno de **Raúl Alfonsín, "cuando pidió a los inversores y organismos internacionales que dejaran de financiar a la Argentina"**.

"Menem es el ex presidente y propiciar ese tipo de iniciativa incorpora incertidumbre", opinó Rodríguez al aludir a las declaraciones de Menem vinculadas a la necesidad de dolarizar la economía.

El legislador consideró que la propuesta de dolarización **"es una mala consejera y muy mala acompañante para la percepción de los mercados, sobre todo en el exterior"**.

Reconoció que **"no se puede hacerlo callar"** a Menem, pero manifestó que le **"parece que hay que reclamar una cuota de responsabilidad acerca de las consecuencias que pueden tener determinadas afirmaciones"**.

"Menem en ese sentido está obrando como Cavallo en la gestión del doctor Alfonsín, cuando pidió a los inversores y a los organismos internacionales que dejaran de financiar a la Argentina", opinó.

Rodríguez consideró que el ex presidente **"lo que quiere hacer es ponerle un poquito de palos en la rueda** -al gobierno-, **justamente ahora que empiezan a observarse cambios que permiten ver como aumenta el nivel de actividad económica"**.

Acotó que **"dolarizar es un auténtico disparate, tan nocivo como devaluar"** y dijo que **"las consecuencias económicas de actos de irresponsabilidad política deben ser tenidas en cuenta, sobre todo por aquellos que conocen lo que significan y es el caso de Menem"**.

En otro orden, dijo que le **"llama mucho la atención"** las sospechas de soborno a senadores, para que voten la ley de reforma laboral y sostuvo que le **"gustaría que se dejara de hablar sobre el tema porque se ha aclarado todo lo que debía ser aclarado"**.

Manifestó su deseo de que **"esta semana"** se sancione la ley que habilita a una segunda instancia judicial para los presos por el asalto al **Cuartel de La Tablada**, perpetrado en enero 1989.

Aclaró que con esa ley **"no se está indultando, ni perdonando, ni siendo indulgentes con un acto criminal e imperdonable desde una perspectiva democrática"**, sino que **"Argentina debe cumplir una obligación que ha sido reclamada por la Comisión Interamericana de Derechos Humanos, en función de un tratado suscripto"**.

ENCUENTRO DE PROTAGONISTAS DEL TERCER MILENIO

El **Foro Argentino de Empresarios para el 2000 (FAE 2000)**, que preside el legislador porteño **Jorge Giorno**, organizará el **"III Encuentro de Ciudadanos Protagonistas del Tercer Milenio"**, que tendrá lugar el próximo martes a las 20.30 en el **Predio Ferial Autopista Center**, situado en la avenida Juan B. Alberdi 4550.

Cerca de mil personas se darán cita en esta cena-conferencia, entre los que confirmaron su asistencia, se encuentran: el secretario de la Coordinadora de Actividades Mercantiles Empresarias, **Humberto Giordano**; el ex ombudsman porteño, **Antonio Cartañá**; el secretario general nacional y el secretario general de la seccional Capital de la Asociación Agentes de Propaganda Médica, **Juan Manuel Loimil** y **Jorge Bagalá**, respectivamente, y el vicepresidente de la Confederación Argentina de Entidades Mutualistas, **Alberto Salom**, entre otros destacados invitados que abordarán el tema **"el rol activo de empresarios, técnicos, profesionales y trabajadores en la Legislatura de la Ciudad"**.

Cada participante contará con un mailing interactivo de todos los asistentes, con indicación de su profesión, dirección, teléfono y correo electrónico, que será entregado el día del evento. El Foro Argentino de Empresarios 2000 fue la base política del Partido de la Ciudad, que quedó conformado en febrero de 1998 y del que el diputado Jorge Giorno es su presidente.

PJ Porteño Exige Soluciones

El dirigente porteño **Miguel Duche**, integrante de la agrupación **"Ruckauf 2003"**, expreso que "los peronistas del distrito le pedimos al presidente De la Rúa y su gabinete que se ocupen de la gente, que dejen de ser meros observadores de la realidad y que planteen propuestas serias para salir de la crisis", reclamando "que no pierdan tiempo en analizar propuestas delirantes como la dolarización, que realizan ex dirigentes que ya no tienen el apoyo de los peronistas y quieren seguir estando a través de reuniones de viudas del entorno".

Tras un seminario del que participaron unos 800 militantes, Duche sostuvo que **"nosotros tenemos propuestas y soluciones concretas como la puesta en marcha en la provincia de Buenos Aires del plan 'segunda oportunidad', que prometió Ruckauf en su campaña y que bien podría ser una salida para los jefes de familia de entre 45 y 55 años de nuestro distrito, que hoy están desesperanzados"**.

EN CONTACTO CON LA GENTE

POR EL DEFENSOR DEL PUEBLO DE LA NACION

LAS EMPRESAS DE SERVICIOS PUBLICOS DEBEN OFRECER CALIDAD A PRECIOS RAZONABLES

Cuando en los años '90 se encaró en la Argentina el amplio proceso privatizador de los servicios públicos, la economía del país se desarrollaba en un marco de inestabilidad y la inflación todavía era un enemigo a derrotar. Para atraer inversores y capitales se ofrecieron **condiciones favorables** que aseguraran y garantizaran la explotación rentable de las distintas actividades.

La privatización de la vieja empresa estatal trajo evidentes beneficios a la sociedad en términos de mejores servicios, al igual que otras áreas que pasaron del sector público al privado.

Resulta notorio, a la luz de los resultados, que cuando el Estado se retiró de la gestión directa de los servicios públicos, surgieron algunos problemas debido a los intereses contrapuestos existentes entre los prestadores y los usuarios. Además, en general, los entes reguladores no han podido atenuar de manera efectiva la notable desproporción de fuerzas entre las grandes empresas que prestan de manera monopólica servicios públicos y sus destinatarios. Por ello, desde este punto de vista, **se puede afirmar que los usuarios no han tenido una adecuada defensa de sus intereses**.

Nadie puede negar la trascendencia que ha tenido para nuestro país la transformación del Estado a través de las privatizaciones, concesiones y licencias. **Se terminó con el Estado paternalista y empresario**, sin embargo todavía no apareció el **Estado regulador** para quien el usuario de los servicios públicos deje de ser un tercero ajeno.

Es importante tener en cuenta que los usuarios son en realidad protagonistas decisivos. A punto tal que las ganancias de las empresas concecionarias salen de los bolsillos de aquellos. Por lo tanto, los usuarios y consumidores tienen derecho a recibir un buen servicio -desde un concepto integral del mismo- a un precio justo y razonable. Lamentablemente, ello no siempre ocurre y muchas veces es debido a la ausencia de controles por parte del Estado.

En este punto debemos ser claros. Hoy, a 10 años del inicio del proceso privatizador, la Argentina ha dado muestras suficientes de resguardar y respetar los contratos de concesiones de los servicios públicos, pero no es legítimo que se invoque la seguridad jurídica para pretender la continuidad de beneficios desproporcionados. Máxime si se tiene en cuenta además de las fuertes ganancias que tuvieron las concesionarias, que las negociaciones contractuales en servicios públicos partieron de pedidos de las mismas empresas para replantear sus propios incumplimientos en diversos rubros.

Sin lugar a dudas, el equilibrio es la base de todo contrato para evitar el perjuicio de una de las partes. No se trata de imponerle a las empresas que operen a pérdida o en condiciones ruinosas, pero tampoco aplicarle a los usuarios tarifas que no guardan razonabilidad o que no reciban la calidad del servicio que ellos pagan.

La experiencia nos indica a través de las numerosas quejas recibidas en esta institución y teniendo en cuenta el tiempo transcurrido desde el comienzo del proceso privatizador que se pueden extraer algunas conclusiones.

* Las empresas prestadoras de servicios públicos en general, no han demostrado preocupación por informar adecuadamente a sus clientes de modo de permitirles conocer todas y cada una de las características del servicio que ofrecen.

* De este proceder resulta especialmente afectado el derecho constitucional a la protección de los usuarios y consumidores en el artículo 42 de nuestra Carta Magna que es el derecho a una **información adecuada y veraz**, cuya contrapartida se halla representada por la obligación de las prestadoras de servicios públicos, de tomar los recaudos necesarios a fin de que el usuario o cliente sepa claramente qué está pagando y por qué lo paga, es decir, que pueda conocer acabadamente las características del servicio que se le brinda.

* Los servicios públicos deben prestarse con normas de servicio o estándares de calidad establecidos para cada prestación, con la obligatoria verificación por parte de los entes reguladores. (El incumplimiento de estas normas dará lugar a la puesta en marcha del proceso de rescisión del contrato.)

La inexistencia de un verdadero sistema de gestión de calidad dentro de la empresa, y la pérdida de capacidad operativa de los entes reguladores para controlarla, indudablemente conspiran para que se cumpla el precepto de un buen servicio desde un concepto integral.

Para concluir es preciso inaugurar una nueva etapa donde los usuarios y consumidores de servicios públicos estén seguros de sus derechos. Para ello es fundamental el rol que desempeñe el Estado como árbitro de los intereses muchas veces contrapuestos entre empresas y usuarios.

El deber fundamental del poder político es garantizar el bien común de la sociedad. En ese sentido, el Defensor del Pueblo de la Nación seguirá trabajando para generar un proceso de efectiva aplicación del Estado a las necesidades de la comunidad, en beneficio exclusivo de la democracia y la estricta defensa de derechos individuales y colectivos inalienables.

EDUARDO MONDINO

Hágame llegar su queja o denuncia a:
Montevideo 1244 (1018) Capital Federal
Teléfonos: 0810-333-3762
Fax (011) 4819-1581
Correo electrónico: defensor@defensor-.gov.ar
En Internet:www.defensor.gov.ar

"La Iglesia no Hizo Nada Frente a la Dictadura"

CORDOBA.- Un sacerdote cordobés criticó duramente el rol de la Iglesia durante la última dictadura militar, al señalar que las autoridades eclesiásticas de esa época **"no hicieron nada frente al drama de los desaparecidos y los asesinados"**.

El cura **Justo Hilario Irazábal,** quien realiza su tarea pastoral desde 1987 en **Villa Angelelli,** uno de los sectores más carecientes de la capital cordobesa, consideró que **"sí los artífices de la última dictadura militar hubieran sido excomulgados, seguro que a Jorge Rafael Videla y los otros, que eran chupacirios fervientes, les hubiera dolido".**

"A Juan Domingo Perón lo excomulgaron porque quemó edificios, pero no a los militares del Proceso, que asesinaron", afirmó el religioso.

Irazábal recordó que cuando el cardenal **Francisco Raúl Primatesta** era el titular de la diócesis cordobesa y ejercía la presidencia de la **Conferencia Episcopal Argentina,** le llamó la atención en varias oportunidades.

En Villa Angelelli, Irazábal desempeña tareas solidarias que van mucho más allá del apoyo espiritual a los pobres, ya que -entre otros beneficios- logró que se institucionalizara la distribución diaria de 400 kilos de comida entre los habitantes de la villa.

El religioso precisó que en una oportunidad fue reprendido, porque **"las mujeres de la villa apoyaban el proyecto de planificación familiar".**

"También recibí un reto cuando declaré que al obispo Angelelli lo mataron porque los obispos lo dejaron solo", dijo, tras lo cual sostuvo que **"cuando uno se calla también es cómplice".**

Inmediatamente después señaló que **"la Iglesia no lo defendió porque le tenía miedo a la manera de pensar de Angelelli. El pensaba en los pobres, en la justicia social, en repartir la riqueza de otro modo".**

Irázabal no dudó en sostener que su tarea en esa villa de emergencia **"no es una solución, es sólo un parche"** a las necesidades de la gente, porque **"sería muy triste que toda la vida las cosas se solucionaran así".**

"Yo no estoy contento por hacer esto", dijo finalmente este extraño cura, **"porque antes que la caridad es necesaria la justicia social"**, añadió el religioso.

QUE LEJOS ESTAN LOS TIEMPOS DE CAMPAÑA

Meijide Habló del Nuevo Ajuste, Rumores de Sobornos, la Crisis Económica y el Malestar Social

Al brindar su respaldo a la política económica gubernamental, la ministra de Desarrollo Social, **Graciela Fernández Meijide,** declaró su esperanza en que el futuro ajuste presupuestario que discute el gobierno no afecte al gasto social y desestimó además las sospechas de sobornos en el Senado.

La funcionaria rechazó las propuestas de dolarización o devaluación y sostuvo que **"los que plantean esas salidas tienen intereses particulares y escandalosos y les importa tres rabanitos lo que le pasa al país".**

Con respecto a las sospechas de soborno a miembros de la Cámara Alta, declaró que **"no se tiene que haber pagado nada, no hay que pagar nada"** para la aprobación de leyes impulsadas por el gobierno, como la de reforma laboral.

"Las leyes tienen que salir porque lo necesita el país y la ley de reforma laboral es una de las tantas leyes que había que sacar. Si hay una oposición razonable, no puede ser vencida por esta vía, no debe ser así", enfatizó.

"Si esto es algo que se está agitando para justificar que no se quieran votar leyes, me parece mal", añadió.

Con respecto a la gestión gubernamental, en particular el rumbo económico, la titular de Desarrollo Social dijo estar **"conforme"** aunque aclaró que **"me encantaría despertarme un día y comprobar que se produjo un milagro, pero hace mucho tiempo que sé que los Reyes Magos son los padres".**

"Estamos es un momento demasiado importante en este país como para que haga suposiciones y en cambio no exista responsabilidad política. Cada uno de nosotros, oficialistas u oposición, tenemos un alto nivel de responsabilidad en buscar soluciones para el país", precisó.

En relación a la marcha de la economía, Meijide dijo creer que **"que se está haciendo todo lo que se puede hacer. Siempre se pueden hacer más cosas, pero no es cuestión que se resuelva todo con una sola medida, ni en poco tiempo".**

Sobre las restricciones que afectan también los recursos de la cartera a su cargo, opinó en torno al ajuste del 13 por ciento en el Presupuesto Nacional anunciado para el 2001 por el ministro de Economía, **José Luis Machinea,** y dijo que **"si no queda más remedio habrá que hacerlo".**

"Espero que no toque el gasto social", apuntó, y agregó: **"Yo estoy discutiendo el gasto, porque aumentaríamos la actitud procíclica que se produce cuando más se necesita y menos hay para dar, por eso preferiría que se ajuste en lugares donde no incida en el presupuesto social".**

Consultada sobre el malestar social, dijo comprenderlo pero afirmó que **"la desazón venía ya. ¿Quién estaba bien hace un año?"**, se preguntó.

"La Argentina que nos dejaron es un país en el que la gente se mata por un Plan Trabajar de 160 pesos. Quien crea que esta era otra Argentina, le digo que no es", argumentó Fernández Meijide.

Días Difíciles

Ante la inexorable inminencia de otro ajuste, Graciela aspira a poder salvar de la guadaña la plata que se gasta en ayuda social.

Deuda Externa, el Debate que Viene

El bloque de diputados justicialistas intentará promover en los próximos días **un debate sobre la deuda externa**, pese a las resistencias oficialistas fundadas **en el temor a que sólo se pretenda obtener réditos de una situación que puede agravarse si se la agita políticamente**. La ofensiva justicialista se iniciará el martes próximo con una audiencia pública organizada por la Comisión Bicameral Jubileo 2000, durante la cual hablarán entre otros el ex presidente **Raúl Alfonsín**, el arzobispo de La Plata, **Héctor Aguer**, el ex gobernador **Eduardo Duhalde**, el jefe de asesores del Ministerio de Economía, **Pablo Gerchunof**, y el ex secretario de Hacienda de la dictadura militar, **Juan Alemann**. La audiencia se realizará poco después que el juez Jorge Ballestero archivara una voluminosa causa judicial promovida por el abogado y militante peronista Alejandro Olmo -fallecido recientemente- en abril de 1982, con un fallo en el cual invita al Congreso a **"establecer las responsabilidades de cada uno de los actores en los sucesos que provocaron el fenomenal endeudamiento argentino".** La Argentina paga diariamente un millón de dólares en concepto de una deuda que saltó de menos de 5.000 millones de pesos cuando fue derrocado el gobierno de Isabel Martínez de Perón a 43.000 millones de dólares al finalizar la dictadura militar.

Periódicamente, las oscilaciones financieras internacionales o la vulnerabilidad del sector externo argentino determinan un salto en las tasas de interés internacionales que repercute dramáticamente en la calidad de vida de los argentinos.

El reciente recorte salarial a los empleados públicos es precisamente producto de un salto en los intereses de la deuda, que opera pesadamente sobre un presupuesto nacional que es absorbido en un 25 por ciento por la deuda externa.

VOTARAN EN SAN LUIS SI DIVIDEN LA CAPITAL EN CUATRO MUNICIPIOS

SAN LUIS.- El Concejo Deliberante de San Luis **aprobó por mayoría la realización de una consulta popular para que la ciudadanía de San Luis exprese su aceptación o rechazo a que se divida la ciudad capital en cuatro nuevos municipios**, como lo pretende el gobierno provincial.

En la sesión del pasado jueves se decidió que la consulta popular se realice dentro de los próximos 30 días y su resultado no será vinculante, **"pero servirá para conocer qué piensan los habitantes de la ciudad capital de la provincia"**, explicó el presidente del Concejo Deliberante, **Julio César Fagés**.

Agregó Fagés que los diputados provinciales justicialistas que pretenden presentar el proyecto y tratarlo en la Cámara de Diputados "tendrían que esperar el resultado del referéndum para seguir adelante con la iniciativa", a la que calificó, por otra parte, de **"descabellada"**. El Ejecutivo puntano está elaborando un proyecto para dividir la ciudad capital en cuatro nuevos municipios, y la campaña es encabezada por el propio gobernador **Adolfo Rodríguez Saá**, apoyado por toda la estructura gubernamental y el Frente Unión por San Luis que integran el PJ, el MID, el PDL y Unión y Libertad.

Por su parte, la intendencia capitalina se opone tenazmente a esta iniciativa, y sostiene que la inversión de 20 millones de pesos que promete realizar el gobierno provincial en las nuevas ciudades puede volcarlos en los mismos servicios actualmente, **"si no estuviera encaprichado el gobernador"**, señaló el secretario de Hacienda municipal, **Arturo Petrino**.

El funcionario municipal agregó que **"el verdadero trasfondo de la alocada idea del gobernador es político"**, y está basado en "el profundo enfrentamiento que tiene con el intendente de San Luis, **Carlos Ponce**, y como un desesperado intento de dividir un distrito que electoralmente le es desfavorable".

En tanto, más de 60 instituciones intermedias, vecinales y colegios de profesionales, como así también la Cámara de Comercio de San Luis, conformaron la llamada "Comisión Multisectorial".

BINGO Crónica

SERIE 046 — JUEGA DESDE EL 14/8/2000 HASTA EL 20/8/2000

JUEGO Nº 7 DOMINGO 20 DE AGOSTO DE 2000

ESTA SEMANA FINALIZA HOY DOMINGO 20 DE AGOSTO, A LAS 22 HS.

PREMIO DE ESTA SEMANA: $10.000

06 08 23 37

42 66 78 83

HOY CON ESTE NUMERO DE LA SUERTE 5333519 UN PREMIO ESPECIAL

LLAME AL BINGO UNICAMENTE AL TELEFONO: (011) 4362-2037

EDITORIAL SARMIENTO S.A. / VELTON S.A. 1999 SU REPRODUCCION TOTAL O PARCIAL POR CUALQUIER MEDIO ESTA PENADA POR LA LEY

Moyano le Pegó Duro al Gobierno

DE LA RUA ENTREGO "LAS ULTIMAS JOYAS DE LA ABUELA"

MAR DEL PLATA.- "**El último viaje oficial**" del presidente **Fernando de la Rúa** "**a Estados Unidos tuvo por objetivo la entrega de las últimas joyas de la abuela. Ni siquiera nos dejan los zapatos usados. Esto demuestra el grado de dependencia que tenemos, que es insostenible e insoportable**", dijo ayer el secretario general de la Federación de Camioneros y titular de la CGT disidente, **Hugo Moyano**, quien está de paso por esta ciudad balnearia, la misma que lo vio surgir hace ya algunas décadas.

Ya desde joven, en tiempos de dictadura militar, el comportamiento frontal de Moyano impresionó gratamente a sus colegas de la Capital Federal, al marchar a la cabeza de las manifestaciones que exigían el respeto a las conquistas de los trabajadores y la vuelta a la democracia.

Uno de los episodios que más recuerda es un acto de protesta frente a la Casa de España, en esta ciudad, donde debió enfrentar los palos policiales y de los servicios de inteligencia junto con **Norberto Ferrari** y **Roberto Comashi**, entre otros compañeros de lucha de entonces.

Para algunos, Moyano es algo así como la reserva de la dirigencia sindical argentina, y no le cae muy bien al Gobierno nacional ni al establishment, desde donde se lo tildó de "**loco**" e "**irresponsable**" por haber pedido que no se pagara la deuda externa y haber llamado a la población a una suerte de rebelión fiscal a través del no pago de los impuestos.

"**La deuda externa, en principio, se ha determinado que es fraudulenta, que es ilegal, ilegítima e impagable**. Ahora se ha instalado la discusión y esperemos que llegue hasta el más alto nivel, por ejemplo la Comisión Bicameral del Congreso", sostuvo Moyano, quien sin embargo confesó que "no creo que se encuentren responsables, porque eso es bastante difícil, aunque los conocemos a todos", y mencionó a "**José Alfredo Martínez de Hoz, Domingo Cavallo**, etc.".

De todas maneras, el gremialista estimó que "lo importante es que el debate se instale en nuestra sociedad y se determine que esta deuda es impagable, porque **no se puede pagar la deuda con la vida de los argentinos**".

Consultado sobre cómo hacer para no pagar y evitar igualmente sanciones internacionales, apeló al "**coraje**" que deben tener las autoridades argentinas para "**tomar decisiones**", y recordó que "cuando **Alan García** decidió con mucho coraje que **no se podía pagar la deuda externa con el sufrimiento de los peruanos**, lo destruyeron para que nadie tuviera la osadía de imitarlo". No obstante, se quejó de que "nosotros -por la Argentina-, en lugar de tomar ese ejemplo cono una invitación al coraje, decimos 'mirá lo que le pasó a Alan García', y **nos hacemos eco del castigo que nos imponen desde afuera**".

En otro momento, al consultársele su opinión de la reelección de **Rodolfo Daer** al frente de la CGT oficial, sostuvo que "**es intrascendente, no crea ningún tipo de expectativa, es más de lo mismo**".

Respecto de la desregulación de las obras sociales, aseveró que "es **la última gran concentración de dinero** y lo que se pretende es **entregarlas al capitalismo**; es lo último que queda para ofrecer, las empresas del Estado ya fueron entregadas...".

Además, planteó el peligro de que "las obras sociales pierdan su contenido solidario y se deje a los trabajadores en completo estado de indefensión en los laboral, en lo social y próximamente en la salud".

Seguidamente, Moyano calificó a los planes como el Trabajar -que pagan de 120 a 160 pesos mensuales por trabajador- como "**una dádiva vergonzosa**" y planteó que "debería implementarse con seriedad un **seguro de desempleo**".

También reclamó que se restablezcan los aportes patronales por parte de las grandes empresas, "**porque eso es lo que produce el déficit fiscal y que los jubilados no puedan cobrar lo que merecen**".

Por último, aseguró que la dolarización que propone el ex presidente **Carlos Menem** "**sería no sólo entregar las joyas de la abuela, sino entregar a la abuela para que la violen**".

"Dependencia Insoportable"

El líder de la central obrera "rebelde" ratificó en Mar del Plata su crítica posición en relación con el plan económico.

RATIFICO SU DENUNCIA

MAR DEL PLATA.- Cuando crece la polémica por el presunto soborno efectuado por funcionarios del gobierno nacional para que los senadores justicialistas aprobaran la Ley de Reforma Laboral, **Hugo Moyano** ratificó ayer la denuncia pública que hizo hace unos meses contra el ministro de Trabajo, **Alberto Flamarique**.

"En una cena en el Sindicato de Obras Sanitarias, con los compañeros **Rubén Pereyra**, **Saúl Ubaldini**, **Juan Manuel Palacios** y **Omar Viviani**, el ministro de Trabajo, en determinado momento de la discusión, cuando le dije que la ley no pasará por el Senado, porque el peronismo tiene mayoría, Flamarique respondió claramente '**para los senadores tengo la Banelco**'", relató Moyano. "Cuando yo manifesté esto, nadie le dio importancia, y ahora surgieron cosas que incrementan las dudas sobre la honorabilidad de los posibles involucrados", agregó.

Al preguntársele por su presunto respaldo político al gobernador bonaerense, **Carlos Ruckauf**, el sindicalista reconoció que "**tengo una muy buena relación**" con el mandatario, pero aclaró que "no hemos hablado de temas políticos, sino de **los problemas sociales que nos preocupan a todos**".

También expresó su coincidencia con la iniciativa de **Víctor De Gennaro**, el titular del CTA, que establece un seguro de desempleo para todos los jefes de familia de 400 pesos mensuales, y recordó que "**en 1997 nosotros también presentamos un proyecto con cerca de un millón de firmas, que todavía no fue tratado en el Congreso**".

Postergan Reunión con Daer

A pedido del titular de la CGT oficial, **Rodolfo Daer**, la reunión entre el presidente **Fernando de la Rúa y la central sindical se postergó para el 29 de agosto**, según revelaron fuentes gremiales.

El secretario general de la CGT se reunió con el ministro de Trabajo, Alberto Flamarique, a quien le solicitó la postergación del encuentro, previsto en principio para mediados de la semana próxima. El pasado martes, la cúpula de la CGT oficial se había reunido con Flamarique en la sede de la cartera laboral y de allí surgió la decisión de concretar el próximo encuentro con el jefe del Estado.

Según quedó acordado, la **reunión entre De la Rúa y los sindicalistas está agendada para el próximo 29 a las 10, en Casa de Gobierno**. El pedido de postergación **se debe a que, durante la semana próxima, muchos dirigentes de la CGT oficial viajarán a Singapur, donde se desarrollará la Conferencia Internacional del Secretariado Profesional de Trabajadores de Servicios.**

En la reunión con Flamarique quedó acordado que los temas en la reunión con el Presidente serán la "desregulación de las obras sociales, el trabajo 'en negro', la situación del PAMI y la necesidad de reformular el sistema de seguridad social", entre otros, reseñó Daer.

Se Viene Otro Paro de Ctera

El Consejo de Secretarios Generales de la Confederación de Trabajadores de la Educación (CTERA) propondrá el viernes próximo al Congreso Extraordinario del gremio **la realización de un paro nacional con movilización, para el caso que se firme el Pacto Federal Educativo II.** Los docentes decidieron convocar a un paro nacional **si es que el viernes aún no se abonó el incentivo correspondiente al primer semestre del año y a otra huelga con movilización si se firma el Pacto Federal Educativo II**, se informó en un comunicado.

Los dirigentes **Alejandro Demichelis y Marta Maffei** señalaron que durante el Congreso del viernes se propondrá que esa movilización **se realice en el lugar donde eventualmente se suscriba el Pacto y explicaron que el gremio presentará próximamente una propuesta educativa alternativa.**

Los docentes también rechazaron los ajustes realizados en las distintas provincias y respaldaron las acciones que llevan adelante las entidades de base en cada jurisdicción.

Por último, **los secretarios generales aprobaron la encuesta o relevamiento elaborada por la Secretaría de Educación y la escuela "Marina Vilte" del gremio para los trabajadores del sector, como propuesta de evaluación de las políticas educativas que se aplican en todo el país, se indicó.**

EMPLEO PRIVADO SE MANTUVO ESTABLE

El **empleo privado se mantuvo estable** en julio en los **tres grandes aglomerados urbanos del país**, según datos relevados por el Ministerio de Trabajo.

Las cifras, recogidas por la **Encuesta de Indicadores Laborales**, que se concentra en el empleo privado, formal y de empresas con más de diez empleados, muestran que la variación mensual en el **Gran Buenos Aires y Gran Córdoba** fue de 0 por ciento, y tuvo una baja del 1 por ciento en el **Gran Rosario**.

Sin embargo, la variación anual indica caídas del 1,4 y 1 por ciento en los conurbanos bonaerense y cordobés, respectivamente, y un incremento con respecto a julio de 1999 del 0,1 por ciento en el Gran Rosario.

El informe, elaborado por la **Secretaría de Empleo**, consigna además que el promedio de horas trabajadas en el cordón urbano de **Buenos Aires** se mantuvo "**relativamente estable**", con 164 horas, con niveles similares en el **Gran Córdoba**, pero presentó "**un promedio bajo**" en el **Gran Rosario**, con 151.3 horas.

La movilidad tuvo un leve incremento, aunque continúa siendo inferior que la del mismo mes del año pasado. De esta manera, Gran Buenos Aires presenta una tasa de entrada y de salida del 2,4, lo que implica un incremento en la rotación de 0,2 puntos con respecto al mes pasado. Estos resultados, según la encuesta, se deben a un incremento de la movilidad del personal con contrato de duración indeterminada y del personal de producción. En Gran Córdoba la tasa de entrada también aumentó, y llegó a registrar el 2,1, debido al crecimiento en las tasas de entrada de personal de producción y jerárquico.

"En cuanto a la estabilidad del empleo en Gran Buenos Aires y Gran Córdoba, el personal contratado a duración indeterminada continúa en estabilización con variaciones cada vez menores", detalla el estudio. En estas zonas, el generador de empleo es el personal contratado a tiempo determinado, en tanto los trabajadores de la producción también se mantuvieron estables. El informe concluye que julio presentó "signos positivos en dos aglomerados", ya que el empleo "ha dejado de caer, lo que implica un buen comienzo del segundo semestre".

● Publicaciones

La revista "**Urgente**" -aparece los jueves-, especializada en la economía, está disponible para los suscriptores que quieran recibirla de manera gratuita durante los próximos tres meses. Lo mismo ocurre con la revista "**Urgente Digital Semanal**" -sale los viernes- que anticipa los contenidos más importantes de los diarios del fin de semana. Los lectores que quieran recibir ambas propuestas periodísticas pueden registrarse en la dirección virtual "http://www.urgente.com.ar/registrese.asp". Las consultas pueden hacerse a "customerservice@urgente.com.ar". Las revistas cuentan con información de primer nivel sobre la economía actual, en donde se destacan comentarios de especialistas.

● Curso Médico

Con la participación de especialistas de amplia experiencia en el manejo de distintas patologías que el pediatra enfrenta, se realizará el "**II Curso de Alergia práctica en Consultorio Externo**", organizado por la **Asociación de Alergia, Asma e Inmunología Buenos Aires**. El curso se efectuará en la **Universidad del Museo Social Argentino** (UMSA), ubicado en la avenida Corrientes 1723, desde el próximo viernes hasta el 22 de septiembre. Los informes e inscripción pueden realizarse en la avenida Pueyrredón 538, de esta Capital, que cuenta con los teléfonos 4961-8090 o 4961-2249 (también fax). También se puede solicitar información sobre el curso a la dirección virtual "www.aaiba@.com.ar".

NAFTAS: SERIA ADVERTENCIA

Se advirtió en las últimas horas que **"podría producirse en forma inminente en todo el país el cese de expendio de combustible"**, en caso de no resolverse el conflicto generado por la suspensión de la aplicación del convenio colectivo de trabajo 322/99, homologado por el **Ministerio de Trabajo.**

Ante tan delicada situación, y ratificando la convocatoria al Consejo Directivo para una reunión el martes próximo, la Secretaría General del gremio liderado por **Juan Miguel García,** recordó que **"en octubre del año pasado se logró lo que se venía discutiendo durante ocho años, que fue acordar el convenio de partes, sindical y empresarial, de referencia, el que no sólo contempla importantes aumentos salariales, que se vienen aplicando, sino también sustanciales mejoras en diversos aspectos laborales, siempre en beneficio de los trabajadores".**

Atacando entonces la suspensión de la citada resolución, esta fue caratulada de **"apresurada y sin fundamento"**, añadiendo que **"en ella se refleja la manifiesta intención deliberada y deshumanizadora de poner en riesgo todos los convenios ya firmados y legitimizados".**

A raíz de esta situación, el gremio indicó que **"estamos totalmente decididos, según el último plenario de delegados, a realizar paros sorpresivos y movilizaciones, manteniendo el estado de alerta permanente, hasta tanto se revierta la medida precipitada e incoherente, que ocasiona un lamentable y grave perjuicio tanto en el sector laboral como en el empresarial".**

Piumato Pide que Reforma sea Revisada

El secretario de prensa de la CGT "**disidente**", **Julio Piumato**, reclamó ayer que la ley de reforma laboral sea "puesta a revisión" debido a que está "**bajo sospecha de la comunidad**" por los rumores de corrupción durante su debate en el Senado.

Piumato se mostró de acuerdo con el reclamo del presidente Fernando de la Rúa para "**investigar**" el hecho, pero reclamó que se analice la conducta de "**ambos lados**", es decir al Gobierno y los legisladores.

"Si es verdad que hubo exacciones ilegales hay que ver de dónde salieron y quién fue el que pagó", enfatizó el titular del gremio de los empleados judiciales.

En ese sentido, el sindicalista ratificó que los días previos a la sanción de la ley, el ministro de Trabajo, **Alberto Flamarique**, le dijo a integrantes de la CGT "disidente" que "en el Senado no había problemas porque a los senadores los arreglaba con una '**Banelco**'".

Flamarique rechazó de plano esa afirmación, realizada en su momento por el camionero **Hugo Moyano**, y negó que el Gobierno haya participado de algún acto de corrupción por la sanción de la norma laboral.

"Nos sorprendió que la posición aparentemente dura que tenían sobre el contenido de la ley varios senadores se modificó en forma abrupta el día de la sanción y sólo cuatro senadores votaron en contra", dijo Piumato.

También recordó que en su momento se difundieron versiones periodísticas sobre "una cena" entre el titular de la comisión de Trabajo del Senado, Alberto Tell, con el jefe de la Side, Fernando de Santibañes, donde "se había avanzado en el acuerdo".

El rumor sobre el supuesto "pago de favores" en el Senado para la sanción de la reforma laboral involucra a De Santibañes y al ex ministro del Interior Enrique "Coti" Nosiglia.

"La sanción está rodeada de un halo bochornoso", dijo Piumato.

Cuestionamiento del Correo al Estado

DICE QUE "NO CUMPLIO SUS COMPROMISOS, IMPIDIENDO EL EXITO DE LA CONCESION"

Correo Argentino S.A. (Grupo Socma) refutó las advertencias sobre un presunto monopolio por su fusión con la empresa Oca, señalando que ambas compañías **"no suman juntas más del 35% del mercado postal total de la Argentina"**, a la vez que denunció **"la existencia de 190 prestadores postales clandestinos"** como consecuencia de **"una impunidad competitiva creciente"**. La posición de la compañía de Socma en la polémica desatada por la anunciada fusión con Oca fue enunciada en un extenso informe titulado "La verdad del Correo Argentino" y que abarca desde el inicio de la concesión del servicio en setiembre de 1997 hasta el proyecto de asociación que ahora es motivo de controversia. El informe considera **"fundamental"** la fusión y denuncia que **"el Estado no cumplió sus compromisos, impidiendo el éxito de la concesión"**. Entre otras falencias señala la no convocatoria a paritarias, la ausencia de reglamentación del sector y el otorgamiento-renovación de licencias. Sobre este punto destaca que **"al 14/7/00, tenemos 279 prestadores postales, sin perjuicio de haberse comprobado en 1999 la existencia de 190 prestadores clandestinos"**.

El informe empresarial también denuncia que **"se pretendió negar el derecho a compensar el canon con la deudas por servicios postales impagos de los entes públicos tal como lo hacía Encotesa, sin eliminar la cláusula de rescisión de la concesión en caso de interrupción del servicio por falta de pago"**.

La empresa aduce que **"se hizo imposible la incorporación de un socio estratégico, ahuyentado por la falta de cumplimiento de las obligaciones del Estado y además por el desorden del mercado"**.

Correo Argentino S.A., **"en virtud de su obligación de prestar Servicio Postal Básico Universal, es el único que atiende generalizadamente a las personas"**, o sea que **"es el único que atiende a 'Doña Rosa'"**, puntualiza el documento.

Este rechaza las sospechas de monopolio partiendo de que entre Correo Argentino y Oca juntas representan apenas el 35% de la actividad, y señala que **"no hay posibilidad de monopolio cuando no hay posibilidad de fijar el precio del producto o del servicio"**. Explica que **"en este caso Correo Argentino ya tiene precios máximos fijados por el Estado para productos postales de uso masivo como carta simple, telegrama de hasta veinte palabras y giros hasta $ 1.000"**.

En la perspectiva de la globalización del sector, el documento advierte que **"una decisión prejuiciosa o equivocada puede llevar a la extranjerización del mercado por desaparición forzada de las empresas argentinas"**.

En materia de régimen laboral, el informe denuncia "asimetrías" respecto de otras empresas, asegurando que **"no existe ninguna empresa en la República Argentina que tenga 89 sindicatos como tiene Correo Argentino"**. El documento sostiene que el resto de las empresas postales **"no alcanzan a tener la centésima parte de representantes gremiales que tiene Correo Argentino"**, situación que a ésta **"le produce un sobrecosto anual de $ 6.800.000"**.

SEGUN LA CEPAC, SE TIENDE A LA CREACION DE UN MONOPOLIO

La Cámara de Empresas Privadas Autorizadas de Correos (CEPAC), encabezada por Correo Andreani S.A., pidió por vía judicial la entrega del proyecto de Reglamento de la cartera de Infraestructura que ordenará la futura actividad del sector, a la vez que advirtió que la fusión de Correo Argentino S.A. con Oca **"tiende a crear un monopolio"**.

El titular de Cepac, Víctor Scaba, formuló reparos en base a los trascendidos sobre el contenido del proyecto de Reglamento que será debatido el mes próximo en dos audiencias públicas. Entre otros puntos del proyecto a debatir Scaba señaló que se reservan los **"servicios especiales"** exclusivamente **"a empresas de primer nivel que pagan un canon de dos millones de pesos"**. El empresario advirtió que **"ninguna de las empresas chicas"** podría acceder a dichos servicios, así como tampoco **"fusionarse entre sí"**, porque las únicas autorizadas a ello serían las empresas grandes.

"Así como se plantea la desregulación postal, va a facilitar el control del mercado por unas pocas grandes empresas marginando al resto con graves efectos laborales".

Scaba anticipó que la Cepac llevará a las audiencias públicas una propuesta propia de marco regulatorio, así como una impugnación de la fusión de Correo Argentino y Oca porque ésta favorecería **"la concentración del 70% de la actividad postal en una sola firma"**. El monopolio, según esta cámara, **"pondría en peligro a 278 pymes registradas y respetuosas del Decreto 1183/97 y demás normas vigentes"**.

PARA CALVO, CADA VEZ ESTAMOS PEOR

"El país está peor ahora que antes de las elecciones, porque el gobierno no tiene claridad y está dando la sensación de que no tiene respeto por las leyes del mercado", aseguró el economista **Guillermo Calvo**, uno de los impulsores de la dolarización.

Además pronosticó que **"en las condiciones actuales, con una economía planchada y sin que aumenten los impuestos, vamos a tener un mayor déficit fiscal y el FMI y nos va a pedir que hagamos otro ajuste, y eso va a ser muy malo". "El temor es que si la Argentina devalúa no va a ser 10 o 20 por ciento. Va a ser un 30 por lo menos"**, evaluó desde su oficina en los Estados Unidos. También aconsejó al equipo económico encabezado por **José Luis Machinea** para que no encare otro ajuste porque **"este no es el momento de hacerlo"**.

"La **Argentina** es un país muy vulnerable, que durante las crisis del **Tequila** y **Brasil** se vio muy afectado, y ahora que la región está yendo para arriba, nosotros estamos planchados", destacó.

Duras Críticas de Alfonsín Para Respaldar a Machinea

En un nuevo respaldo expreso al ministro de Economía, **José Luis Machinea**, el ex presidente **Raúl Alfonsín** fustigó al economista **Miguel Angel Broda**, quien recientemente pidió el cambio del titular del Palacio de Hacienda por **"un ministro que entienda el funcionamiento del mundo global y capitalista"**.

"Hay una ofensiva sobre el Gobierno nacional de ciertos sectores económicos y políticos que se vieron favorecidos durante los últimos diez años de neoliberalismo" afirmó Alfonsín, durante un acto de la Unión Cívica Radical (UCR) que se realizó en la ciudad de Bolívar.

El ex jefe de Estado dijo que se ve obligado a referirse a Broda, porque **"su segundo en su estudio económico, el señor Luis Secco, es responsable de una dirección de la SIDE (Secretaría de Inteligencia del Estado) tan crucial como la de Análisis del Pensamiento Estratégico del Gobierno nacional"** consideró. De esta manera, también le envió un tiro por elevación al titular de la SIDE, el ex banquero **Fernando de Santibañes**.

Para Alfonsín, actual titular de la UCR, quienes se encuentran detrás de la ofensiva contra Machinea **"son los mismos que fracasaron llevándonos a la realidad que heredó el nuevo Gobierno y que hoy siguen sin aceptar el mensaje de las urnas"**.

"Son los que crearon una Argentina del 30 por ciento de trabajadores desocupados o subocupados, con más de 40 por ciento de trabajadores en negro que no tienen cobertura jubilatoria ni planes de salud que los protejan", añadió el ex presidente.

Posteriormente, aseguró que los sectores económicos que señala "son los mismos que **apoyaron y aplaudieron un aumento del gasto público en ocho años de 23.000 millones de dólares y un constante y creciente desequilibrio fiscal**, que **dio lugar a que la deuda nacional aumente 63.000 millones de dólares**".

"Son quienes llevaron a que **la deuda externa represente el 50 por ciento del Producto Bruto Interno** (PBI), a que **los pagos de intereses se hayan triplicado en los últimos ocho años**, a una **creciente concentración y extranjerización de la economía** y al **comportamiento monopólico de sectores estratégicos del país**", expresó por último Alfonsín.

PRIVATIZACIONES: PIDEN INTERVENCION POR BENEFICIOS A REPSOL

La **Comisión Bicameral de la Reforma del Estado y Seguimiento de las Privatizaciones** solicitará al Poder Ejecutivo Nacional su intervención por la **"delicadísima situación"** que se presenta ante la posibilidad de extender por 10 años más la explotación del área **Loma de la Lata-Sierra Barrosa** a la petrolera española **Repsol.** En tal sentido, la Bicameral considerará la propuesta elevada por el senador por **Tucumán, José Carbonell** (PJ), la cual sostiene que entre las inversiones anunciadas por la firma española se computan **"conceptos que son naturales gastos de explotación que deben realizarse"**.

Por otra parte, se señala que también se consideran inversiones a realizar por Repsol **"las necesarias para incorporar reservas"**; prospección que ya **"fue realizada oportunamente por YPF"**, antes de su privatización, la que **"corrió con el riesgo minero"**.

"Estamos en presencia de una operación que puede significar una cuantiosa transferencia de riqueza que pertenece al pueblo argentino", sostuvo Carbonell en la propuesta elevada al presidente de la Bicameral, **Alberto Natale.** La prórroga de la concesión por diez años, que lleva el control del área a los 27 años, fue propuesta por el gobernador de la provincia de Neuquén, **Jorge Sobisch**, tras una visita a **España**, a cuyos efectos se suscribió un acta entre Repsol y el gobierno neuquino.

Por ese acuerdo el gobierno provincial se comprometió a expedir los actos administrativos que juzgue necesarios para que Repsol obtenga la prórroga del caso, en un trámite de **"confusa publicidad"** que da lugar a **"calificadas observaciones en cuanto a su plazo, a la real cuantía de las inversiones comprometidas y a la efectiva creación de puestos de trabajo"**. Carbonell destacó que la extensión de la concesión compromete **"esta importantísima riqueza perteneciente a más de una generación de argentinos"**. El cuestionamiento a la prórroga ya fue planteado semanas atrás por la Comisión de Combustibles de la Cámara de Senadores en oportunidad de asistir a ese órgano legislativo el secretario de Energía, **Daniel Montamat.**

LA CGE RECHAZA LA DOLARIZACION

Como "impensable" calificó el presidente de la Confederación General Económica (CGE), **Raúl Vivas**, los proyectos de devaluar o dolarizar la economía, porque, según dijo, estas propuestas **"no son ninguna solución para la Argentina"**. Si bien rechazó estas alternativas, Vivas manifestó su **"preocupación"** por la falta de medidas oficiales para reactivar la producción.

Asimismo, la entidad reclamó al Gobierno un paquete de medidas tendientes a **"acelerar la reactivación"**, tales como impulsar políticas para bajar el costo financiero de las pymes, controlar el contrabando y eliminar impuestos a los combustibles y reducir las tarifas de los peajes.

El titular de la CGE presentó un extenso plan elaborado por los técnicos de la entidad con propuestas "complementarias", el cual presentarán al Gobierno. En este marco, la CGE postuló la creación de una nueva categoría de monotributistas para pymes, que incluya un seguro de indemnización para sus empleados y una moratoria especial para el sector.

Además, reclamó al Gobierno **"bajar el costo financiero de las pymes, vía la rápida implementación de fideicomisos financieros, que coticen en Bolsa"**.

En el documento también se exige el **"fortalecimiento de los organismos que implementen la administración del comercio internacional y decidir la destrucción de la mercadería decomisada, dándole tratamiento equivalente a drogas ilícitas"**.

Agregó que el Gobierno debe impulsar una rebaja en los peajes, las comunicaciones y los combustibles porque, según indicó, los elevados costos "son los que no nos dejan competir". En otro orden, Vivas apoyó la decisión del Gobierno de prohibir la venta de carne a diversos mercados del exterior, a raíz del rebrote de aftosa que se detectó en el país. El empresario exigió también un control más eficiente de las fronteras para impedir el ingreso de ganado infectado desde los países limítrofes.

"Apostemos al Desarrollo"

"Lo más horroroso que le puede pasar al país es adoptar el dólar como moneda", enfatizó el presidente del Partido Nacionalista Constitucional Unión para la Integración y el Resurgimiento (PNC-UNIR), **Alberto Asseff**, quien de modo lapidario agregó: **"A la Argentina poco le falta para que le pongan bandera de remate, que será una bandera roja, pero no ideológica, sino que significará que los grandes intereses económicos multinacionales se habrán quedado con todo lo nuestro"**.

Asseff criticó duramente al ex presidente Carlos Menem, al decir que **"la actitud que tiene huele mal, quizá esté preparando su retorno de la mano de Estados Unidos como el gran rematador, para finalizar la subasta que inició cuando gobernaba"**.

Para ser más explícito aún con la persona del ex mandatario, opinó que **"debería irse al Caribe, quedarse allá y dejar de hablar"**.

Finalmente, Asseff dijo que **"en vez de dejarnos atrapar por las calamidades de la dolarización o devaluación, deberíamos apostar al desarrollo, con políticas activas que estimulen la inversión, el crecimiento y la creación de empleo.**

Afectado de Hantavirus Internan a un Joven Entrerriano de Villa Paranacito

PARANA.- Un joven de 23 años, que reside en las islas del delta entrerriano, en cercanías de **Villa Paranacito,** fue internado en un hospital de **Gualeguaychú** afectado de hantavirus, informaron funcionarios de la Secretaría de Salud provincial.

El joven, cuyos datos no trascendieron, padecía desde hace unos diez días fiebre y dificultades respiratorias, lo que motivó su internación en el **Hospital Centenario** de esa ciudad entrerriana.

Aunque el joven evolucionaba en forma favorable, los médicos revelaron que la enfermedad comprometió las funciones respiratorias, por lo que respira con asistencia mecánica y le provocó daños en los riñones y páncreas por falta de oxígeno en la sangre.

La confirmación de que el joven padecía hantavirus se obtuvo en el **Instituto Malbrán** de Capital Federal, donde se analizaron muestras de sangre.

Ante este caso de hantavirus, el director de Epidemiología de la provincia, **Carlos Bayona,** reveló que la próxima semana personal del **Instituto Maiztegui de Pergamino** viajará a la zona de Villa Paranacito para realizar una caza de roedores. Bayona explicó que el virus que produce la fatal enfermedad no se puede eliminar y que la única solución es actuando sobre las ratas, por lo que recomendó no acumular basura y desmalezar las cercanías de las viviendas.

El funcionario reveló que el joven afectado en Villa Paranacito trabajaba en una verdulería, donde había un depósito de forrajes, lo que presumiblemente servía de alimento a los roedores.

RECLAMAN ANALISIS "SERIOS"

Letrado de Presuntos Contaminados en Koluel Kaike Afirma que Sólo Pueden Hacerse en Laboratorios del Poder Judicial o la Policía Federal

COMODORO RIVADAVIA.- El abogado que representa a habitantes de la localidad santacruceña de **Koluel Kaike** solicitará a la Justicia Federal que ordene nuevos análisis de sangre y orina a los pobladores, en **"instituciones idóneas"** nacionales, para establecer la presunta contaminación con hidrocarburos del agua que consumen.

El pedido fue anticipado en **Comodoro Rivadavia** por **Omar García Camed,** abogado de los vecinos de Koluel Kaike, en el marco de la causa por la presunta contaminación de napas freáticas debido a la actividad petrolera en esa pequeña población del norte de **Santa Cruz.** García Camed dijo que decidió la solicitud tras conocer que el juez federal de Comodoro Rivadavia, **Ricardo Napolitani, "dispuso que se efectúen estudios completos a vecinos de Kaike en el hospital de Pico Truncado",** una localidad próxima a esa pequeña población. Días pasados un equipo médico del Poder Judicial de la Nación entregó a la Justicia Federal de Comodoro los resultados de un examen de sangre y orina efectuado a cinco vecinos de Koluel Kaike.

Los forenses determinaron que esos pobladores se hallan afectados con **"plomo y fenoles"** debido al consumo de agua potable en la zona presuntamente contaminada con hidrocarburos.

El abogado subrayó al respecto que **"el laboratorio toxicológico del Poder Judicial de la Nación y el de la Policía Federal Argentina son los únicos centros especializados en el país para determinar la presencia de fenoles en la sangre".** Por esa razón, cuestionó la decisión del juez Napolitani **"al ordenar nuevos análisis de sangre y orina en el Hospital de la localidad santacruceña de Pico Truncado".**

También refutó la opinión, que García Camed atribuyó a magistrado, según la cual el agua que toma Koluel Kaike **"es probadamente potable".**

Además exhibió una copia de la declaración testimonial que la bioquímica de la delegación local de la **Policía Federal Argentina, Analía Mabel Strobl,** prestó ante el juez Napolitani, según la cual los fenoles **"provienen de los hidrocarburos".**

Según Strobl, **"la fuente de contaminación más importante proviene de la destilación del petróleo".**

Un Encuentro Para Médicos Internistas

Entre el 28 y el 31 del corriente mes se llevará a cabo el **8º Congreso Internacional** de **Medicina Interna**, cuyo objetivo es actualizar la actividad asistencial, la investigación y la educación de la comunidad médica. **Tuberculosis, meningitis** e **insuficiencia cardíaca crónica** son los temas centrales que tratarán los profesionales.

El encuentro, que fue declarado de interés nacional, se efectuará en el **Centro** de **Convenciones** del **Buenos Aires Sheraton Hotel** y estará dirigido a los médicos internistas para difundir las nuevas concepciones diagnósticas y terapéuticas, y de esa manera unificar criterios.

Para obtener mayor información, los interesados deben dirigirse entre las 8.30 y las 12.30 al sector de secretaría del **Hospital** de **Clínicas**, en la avenida **Córdoba 2351**, 10º piso, de esta capital, o bien comunicarse, en el citado horario, al **4963 - 9098** ó **4963 - 9119** (fax).

Salida Laboral

El decano de la UTN Haedo, Elio Biagini, y el intendente Juan José Alvarez, tras la firma del acuerdo. La carrera tendrá pronta salida laboral.

LA UTN DICTARA CAPACITACION UNIVERSITARIA EN HURLINGHAM

La Universidad Tecnológica Nacional será habilitada a fines de este mes para dictar la carrera de grado Tecnicatura Superior en Programación en Hurlingham, merced a un acuerdo firmado entre el jefe comunal Juan José Alvarez y la casa de altos estudios.

Esta será la primera carrera corta de capacitación formal universitaria que se dictará en esta localidad bonaerense. **Los estudios serán dictados en el Instituto Sagrado Corazón de Jesús y serán financiados por una empresa privada posibilitando el acceso gratuito a los estudiantes.**

En el convenio, que fue suscripto entre la **Municipalidad de Hurlingham y la UTN**, se acordó la colaboración en forma recíproca en el campo de servicios técnicos, científicos o académicos de toda índole mediante la implementación de programas de cooperación específica de interés mutuo.

La medida apunta a brindar una pronta salida laboral ya que la mencionada localidad cuenta con una importante presencia de actividades comerciales e industriales y por otra parte, a saldar el déficit entre los 1.800 alumnos que se gradúan anualmente y la falta de instituciones de educación superior en la región.

Esta iniciativa **se suma a los cursos de idiomas (inglés y portugués niveles 1, 2 y 3), informática, calidad total, uso racional de la energía para instaladores electricistas y cursos sobre normativas ambientales, que se dictan desde setiembre del año pasado, según informó la Municipalidad de Hurlingham.**

AHORA PAREJAS

- Retorno y uniones inmediatas.
- Endulzamiento matrimonios distanciados.
- Atrape a un amante.
- Lleve a su pareja al altar.
- Atraiga a un hombre o a una mujer con el amuleto del amor.
- Destrabes y apertura de caminos.

Lic. Jaime del Río
Tel.: 4924-1847

Aumentan Dudas Estudiantiles Para Decidirse por una Carrera

La cantidad de estudiantes que cursan el último año del nivel medio de la enseñanza y tienen **dificultades para elegir una carrera terciaria o universitaria se incrementó en los últimos tiempos** y la mayoría de ellos no puede siquiera definir un área profesional, según la opinión de diversos especialistas.

Como manifestación de esta problemática, alrededor del **20 por ciento de los estudiantes universitarios cambia de carrera** y en algunos casos el giro es tal que van de un ámbito de interés a otro totalmente diferente, de acuerdo con datos oficiales del Ministerio de Educación.

"Cada vez hay más chicos con dificultades para decidirse por una carrera. La diferencia es notable con relación a lo que ocurría una década atrás", indicó la licenciada **Hebe Perrone**, directora de **Psicoanálisis con Adolescentes de la Asociación de Psicólogos de Buenos Aires** (APBA).

Al aludir a su experiencia y a la de otros colegas que trabajan con adolescentes, Perrone especificó que, dentro de ese grupo de indecisos, **"los que saben al menos a qué área se van a dedicar constituyen en la actualidad una excepción".**

"Muchos estudiantes que están en el último tramo del secundario pueden -eso sí- descartar el área que no les gusta, pero en algunos casos hay un prejuicio en juego y entonces rechazan una carrera porque la ha seguido el padre o un hermano", puntualizó la psicoanalista.

La decisión de seguir una u otra profesión o actividad al concluir lo que en la nueva Ley de Educación es el **Polimodal** (el otrora secundario) desvela en estos días a miles de alumnos y a sus padres, en distintos puntos del país.

Problemas económicos y a veces la necesidad de traslado del estudiante a ciudades con institutos superiores o universidades se suman en la mayoría de los casos al conflicto del adolescente de elegir -en plena crisis evolutiva y hasta de identidad- una profesión como parte de su proyecto de vida.

"No sabe qué hacer y nos vuelve locos a todos. No queremos que estudie cualquier cosa y después no encuentre trabajo", es la queja repetida que se escucha en espacios donde se manifiestan los progenitores de los estudiantes de este nuevo milenio.

"Los padres somos impacientes, pero no hay que presionar al hijo para que decida ya una carrera. Si la elección es relativa no es tan dramático y siempre será mejor que cambie al principio y no cuando esté en la mitad de la carrera", señaló Perrone.

La clave, desde su punto de vista, es que el adolescente **"haga lo que más le gusta, lo que lo apasiona.** El apasionamiento y la integración con sus pares son signos de salud en estos jovencitos", consideró.

Otra psicóloga, **Elsa Montanti**, sostuvo desde otra óptica que "hay que ver cuáles son los recursos del adolescente y sus intereses, y desarrollar lo que sea posible".

Municipalidad de Merlo
Secretaría de Obras y Servicios Públicos

Se encuentra abierta la inscripción en el Registro Especial de Empresas Contratistas para la ejecución de pavimentos (Hº Aº) en el partido de Merlo, por el sistema vecinos-empresa con financiación propia.
Informes: Av. del Libertador Nº 391 - Sub-Secretaría Técnica de Obras Públicas - Dirección de Obras Públicas por Terceros - de Lunes a Viernes de 9 a 14hs. Te: 0220-4857667

crónica EMPRESARIA

Massalin con la Ecología

La **Reserva Ecológica Costanera Sur** cuenta ya con una nueva infraestructura para facilitar su visita, que fue concretada por la **Fundación Vida Silvestre Argentina** con el apoyo financiero que **Philip Morris International** ofreció a través de **Massalin Particulares,** la empresa líder en la industria tabacalera argentina. Esta contribución permitió la construcción de miradores, pasarelas, descansos y carteles con información didáctica sobre la flora, fauna e historia de la Reserva, lo que permitirá a grandes y chicos conocer los orígenes y las especies que habitan las 350 hectáreas que abarca, un área que no solo representa uno de los pocos acceso libres al río De la La Plata, sino que posee un inmenso valor como pulmón y espacio educativo y recreativo de la ciudad de Buenos Aires.

Quilmes Lata Azul

Cervecería y Maltería Quilmes, la compañía que marcha a la cima en el mercado de cervezas con el 70 por ciento de market share, lanzó un nuevo e impactante diseño para las latas de **Quilmes Cristal.** Esta nueva línea está acompañada por novedosos diseños de six-pack y twelve-pack (seis y doce unidades, respectivamente), este último simulando una pequeña heladera. Ante estas nuevas propuestas, la cerveza que más le gusta a los argentinos continúa demostrando su constante innovación.

Viajo.com, Nueva Versión

Viajo.com, el mayor proveedor de servicios turísticos dentro y fuera de la red en América latina, anunció el lanzamiento de su versión 2.0 que tiene una mayor velocidad de carga y un nuevo diseño que facilita la búsqueda de información. Así, al seleccionar un destino, los datos se desplegarán de forma integrada. Inmediatamente aparecerán las opciones para hacer reservaciones, obtener datos sobre eventos o encontrar paquetes vacacionales que permitan diseñar el viaje ideal. Además, **Viajo.com** -dirigido a los mercados de habla hispana y portuguesa-, es el primer sitio de su tipo que tiene la capacidad de ofrecer servicios tanto on line como off line. **Viajo.com** está apoyado por inversores estratégicos como **Chase Capital Partners, GP Investiments, Morgan Stanley, GE Capital, Flatiron Partners y Walden Media,** entre otros.

Más Centros Unifón

La apertura de nuevas oficinas **Unifón** forma parte del plan de expansión de la compañía, que ya cuenta con más de 1.400.000 clientes, posicionándose como la segunda operadora celular con una participación en el mercado del 26 por ciento. La inversión de la empresa hasta el momento ronda los 1.200 millones de dólares. Las nuevas oficinas están ubicadas en **Santa Fe 1677 de esta capital,** y **Avellaneda, La Plata, Morón, Lomas de Zamora, Quilmes** y **Pilar** en el Gran Buenos Aires. En el interior, **Unifón** abrió sucursales en **Córdoba, Rosario, Santa Fe, Tucumán, Resistencia** y **Comodoro Rivadavia,** ampliando los locales de **Mendoza** y **Bahía Blanca. Unifón** cuenta además con una extensa red de agentes oficiales compuesta por 700 locales en todo el país, y más de 2.200 puntos de venta de productos y servicios.

Ventas de Peugeot, en Suba

En el transcurso del primer semestre del corriente año, las ventas de autos particulares (VP) y vehículos utilitarios livianos (VUL) **Peugeot,** ascendieron a 854.000 unidades, lo que representa un incremento del 11,3 por ciento con respecto al primer semestre de 1999 (767.000 vehículos). Este importante aumento es el resultado del intenso desarrollo de las acciones comerciales de la marca, tanto en los mercados de Europa Occidental como fuera de esta zona. En **Argentina,** las ventas **Peugeot** marcaron un aumento del 9,9 por ciento, alcanzando así los 19.700 vehículos a fines de junio. En América latina, los volúmenes facturados crecieron un 14,4 por ciento, situándose en 35.800 vehículos.

Inversión de Aguas Argentinas

SEÑALO QUE INCORPORO A TRES MILLONES DE HABITANTES AL SERVICIO

Durante los seis primeros años de gestión de **Aguas Argentinas** se incorporaron a la concesión casi 3 millones de habitantes a los servicios de agua potable y desagües cloacales, de acuerdo a los datos suministrados en la última edición del Informe al Cliente editado por la empresa y que se encuentra a disposición en todas las oficinas comerciales.

Según el documento que contiene el resumen de la información aprobada por el Ente Tripartito de Obras y Servicios Sanitarios (ETOSS), a diciembre pasado 7.669.042 habitantes contaban con servicio de agua potable y 5.744.134 con desagües cloacales. Es decir que con relación a mayo de 1993 se registró un incremento del 33% de la población abastecida con agua potable (1.909.042 habitantes) y del 23% con desagües cloacales (1.080.134 personas).

En cuanto a las inversiones ejecutadas, el último balance auditado cerrado en diciembre de 1999 señala la concreción de un programa por aproximadamente 1.400 millones de dólares, tanto en expansión de los servicios de agua y cloacas como en la rehabilitación de las redes existentes y en mejoras operativas, lo que permitió una sustancial evolución en la prestación del servicio.

Por otra parte, la tarifa actualmente resulta inferior, en el orden del 13%, respecto al valor referencial fijado al inicio de la concesión, hace más de seis años, no habiéndose registrado incremento alguno desde mayo de 1998. Entre los logros alcanzados durante los primeros seis años de gestión, la empresa destaca:

-La ampliación de la Planta Potabilizadora General Belgrano con la construcción de un nuevo módulo para tratar 300.000 m3 más de agua por día.

-Las reformas y ampliaciones en la Planta Potabilizadora General San Martín de Palermo para potabilizar alrededor de 3 millones de metros cúbicos de agua por día.

-Construcción de la primera gran planta depuradora de líquidos cloacales, instalada en San Fernando, para servir con el primer módulo ya terminado, a una población de 270.000 personas.

-La ampliación y automatización de la Planta Depuradora Sudoeste que permitió elevar en un 40% su capacidad de tratamiento de efluentes, beneficiando con el servicio a 200.000 habitantes más.

-Finalización del Río Subterráneo Saavedra-Morón y habilitación de la primera etapa con la puesta en marcha de la estación elevadora de Tres de Febrero para llevar agua potable al oeste del conurbano bonaerense.

Respecto a la calidad, el nivel de equipamiento del laboratorio de Aguas Argentinas, que cuenta con certificación ISO 25, posibilita el seguimiento completo del ciclo del agua.

CELEBRAN DIA DE LA RECONQUISTA

El viernes 11 de agosto pasado en la iglesia San Juan Bautista (Alsina y Piedras), el **Hotel Inter-Continental** y la Junta de Estudios Históricos de Monserrat realizaron los festejos por el **"Día de la Reconquista"** que se conmemora el 12 de agosto, con una celebración que recuerda el esfuerzo comunitario realizado por los habitantes del siglo XIX para expulsar a los invasores británicos.

Los festejos por el "Día de la Reconquista" se iniciaron a las 13.30 con un homenaje en el Panteón de la Reconquista y prosiguieron a las 14 en el Rincón de Monserrat con descargas de fusilería del siglo XVIII y concierto de marchas militares antiguas a cargo de la banda "Tacuarí" del Regimiento de Patricios.

A partir de las 15, el Hotel Inter-Continental brindó un chocolate a los alumnos de las escuelas presentes en la celebración. Participaron de este emotivo acto más de 400 alumnos de las escuelas primarias de la zona.

TARJETA PARA COMPRAS BASICAS

La empresa **The Business Group** anuncia que próximamente comenzará a funcionar **More Card,** la primera tarjeta argentina destinada exclusivamente a la adquisición de artículos de primera necesidad: alimentos, medicamentos y combustibles. El nuevo plástico, cuya presentación institucional tuviera lugar días atrás en la ciudad de Córdoba, introduce una nueva concepción en el modo de comprar de los argentinos.

En efecto, **More** otorgará crédito a los 10 millones de habitantes excluidos del sistema bancario, financiará sin interés el total del consumo mensual de cada cliente y aumentará la seguridad y la eficiencia del servicio. La nueva tarjeta contará con **un sistema de identificación de socios único en su tipo, mediante el cual se eliminarán casi en su totalidad las falsificaciones y las compras fraudulentas.**

Propiedad de una empresa totalmente argentina, **More Card** llega en un momento en el cual comerciantes y usuarios necesitan soluciones definitivas a problemas serios.

Show del Vértigo en Chapelco

Continuando con sus tradicionales recorridos por distintos puntos del país, acaba de instalarse en Chapelco el **"Marlboro 3-D Experience",** convirtiéndose inmediatamente en una de las mayores atracciones de la temporada de nieve.

Este original show del vértigo, que permanecerá allí durante todo el mes de agosto y luego retornará a Estados Unidos, muestra un filme tridimensional de "Marlboro Enduro Challege", que simula distintas sensaciones y transforman al espectáculo en una experiencia única.

LA PRIMERA SODA CON AGUA MINERAL NATURAL

Villa del Sur lanzó al mercado la primera soda de la Argentina elaborada con agua mineral natural. **Brío,** tal el nombre del nuevo producto, es envasada en un innovador sifón que garantiza al consumidor una presión constante hasta el final.

Así, la empresa líder del mercado del agua ofrece a los consumidores una manera de seguir disfrutando de la tradición de las comidas familiares con un producto más sano y natural.

Fiel a su tradición innovadora, **Villa del Sur** desarrolló especialmente un envase que garantiza la pureza de su agua y la fuerza de su soda. Es el único sifón descartable equipado con una válvula P.C.G. (Presión Constante Garantizada) que permite disfrutar del placer de las burbujas hasta la última gota, sin tener que sacudir el sifón para que la soda salga.

Festival del Malbec

Hasta el 31 del corriente mes se llevará a cabo en la casa central y sucursales del **Savoy** el **"Festival del Malbec",** consistente en la realización de degustaciones con el asesoramiento de las promotoras, al tiempo que se beneficiará a los clientes exclusivos con descuentos especiales o algún tipo de obsequio. **Mónica Marangós,** directiva del Savoy, informó que participan del evento las principales bodegas, y remarcó que la degustación está acompañada por buena música, al tiempo que se dispuso una decoración especial en cada uno de los locales.

MAS QUE UN NUEVO SITIO DE SALUD

Comenzó a operar en la Argentina **Internet Health Company,** una empresa respaldada por la Asociación Médica Argentina que utiliza Internet para crear soluciones y servicios en el área de la salud. El portal de Internet Health Company, **MedCentner.com,** que en Brasil ya posee más de 60.000 profesionales registrados, ocupa un lugar entre los mayores sitios de salud del mundo. Ofrece **información exclusiva relacionada con cada especialidad, apoyada con gran cantidad de imágenes y videos,** y contenidos de calidad superior en español y portugués basados en multimedia. Asimismo, **a través de una excelente conectividad, permite la interrelación de los profesionales con las obras sociales, prepagas, mutuales y laboratorios,** facilitando la tarea diaria del médico. Un punto importante a destacar es **la posibilidad de cargar on line la historia clínica de los pacientes,** simplificando la gestión de autorización de prácticas y evitando los errores de interpretación de la letra, omisiones o datos incorrectos.

Los 9 Años del Diario Misionero "Primera Edición"

El diario **"Primera Edición de Misiones"** cumplirá mañana **9 años de vida**. Contando con moderna tecnología, el periódico supo captar el interés de los lectores misioneros. Todos los días, la edición matutina de ***Crónica*** acompaña, desde julio de 1998, al diario más leído de la provincia, cuyo propietario es **Francisco José Wipplinger**.

"Primera Edición" es una empresa que cumple 9 años en el mercado y que en los últimos tres ha planteado una modificación sustancial en la propuesta editorial a los lectores misioneros. **"Independencia editorial"** y **"servicio"** son los principios que lideran la empresa y que han logrado consolidar una propuesta creíble en plaza. Es por ello que "Primera Edición" es actualmente el diario más leído de Misiones.

El periódico edita 9.000 ejemplares promedio actualmente y llega a los 75 municipios de la provincia e inclusive a tres ciudades de Corrientes, como son Santo Tomé, Virasoro e Ituzaingó. Se realiza mediante la participación de más de 50 periodistas, se edita y distribuye junto al diario ***Crónica***, de tirada nacional, y la revista "Le Monde Diplomatique", para aquellos lectores curiosos y ávidos de un periodismo de investigación internacional.

También se editan más de 12 suplementos por semana, de lectura focalizada, acorde a las exigencias de los lectores y producciones especiales de los temas más relevantes de la provincia. Y también se puede encontrar en la versión virtual. Con respecto a los suplementos, todos los lunes aparece el deportivo, los domingos una revista de actualidad, los miércoles de educación y los viernes un suplemento de comics, realizado por los chicos. También hay páginas especiales dedicadas a la economía y al agro.

"Primera Edición" funciona desde el 21 de agosto de 1993 -cuando cumplió dos años de vida- en el edificio situado en Córdoba 1738 de Posadas. A partir de esa fecha se incorporó el color a las páginas del diario.

Desde ***Crónica*** saludamos a la dirección y a cada uno de los trabajadores que día a día producen el diario. Deseamos que continúen en la misma senda, para bien de la amplia franja de lectores que han logrado captar en estos años de vida

FERIADO LARGO TENTO A MILES DE TURISTAS

Mendoza, Mardel, Bariloche y Córdoba, Destinos Preferidos

Los principales centros turísticos del país mostraron una importante afluencia de turistas, destacándose la provincia de **Mendoza** que está siendo visitada por más de **80 mil turistas**, quienes se hallan disfrutando del **fin de semana largo**. **Mar del Plata** recibió a **70 mil turistas**, y una cifra importante prefirió las **Cataratas del Iguazú**, **San Carlos de Bariloche** con su flamante Fiesta de la Nieve o las **sierras de Córdoba**.

Mendoza fue un destino especial por la **conmemoración del aniversario de la muerte del Libertador**. En el **Valle de Uco**, en la zona central provincial del **Manzano Histórico**, unos 80 mil turistas visitaban la zona donde permaneció asentado el Ejército del **General José de San Martín.**

Fuentes de la Secretaría de Turismo informaron que los hoteles y cabañas de los centros invernales de **Vallecitos** y **Penitentes**, en la cordillera andina, y del **Valle de Las Leñas**, en el sur mendocino, estaban ocupados en su totalidad. También fue importante la llegada de visitantes a **San Rafael** y a los parajes turísticos de **El Cañón del Atuel, Los Reyunos y El Nihuil.**

Mar del Plata fue una de las predilectas a la hora de elegir dónde pasar tres días -y para algunos cinco, desde el jueves último- de minivacaciones, por el feriado y el asueto dispuestos por el aniversario de la muerte del General San Martín. Unos 70 mil turistas llegaron a la ciudad balnearia y algunos operadores turísticos estimaban que esa cantidad podría incrementarse hasta los 100 mil. La ocupación hotelera, según estimaciones recogidas entre empresarios del sector, rondaba el 100 por ciento en establecimientos de 3, 4 y 5 estrellas.

En la empresa de ómnibus Puente Carretero se informó que ayer llegaron a Mar del Plata por la Ruta 2, 28 servicios habituales y 60 adicionales, todos completos. En la estación de trenes marplatense, el auxiliar Néstor Bravo precisó que el viernes llegaron cuatro trenes y que ayer arribaron cinco, todos ellos ocupados en un 80 por ciento, aproximadamente.

La tradicional ciudad turística amaneció con cielo cubierto y con una temperatura que a las 9 era de 10°, y el Servicio Meteorológico anticipó que el tiempo va a desmejorar y estará fresco hasta el lunes, con probabilidad de algunas lluvias. Ayer los turistas debieron dejar su malla de baño guardada en la valija y se conformaron con largas caminatas por toda la costa, donde desde temprano se notó un movimiento inusual de gente.

En **Puerto Iguazú**, en la provincia de Misiones, la reserva hotelera alcanzó entre el 80 y el 90 por ciento, y la temperatura se acercó a los 30° a la tarde, con cielo despejado.

Córdoba también recibió a miles de visitantes, quienes eligieron las zonas de las serranías. Las poblaciones más elegidas fueron las del Valle de Calamuchita, sobre todo Villa General Belgrano, Santa Rosa y La Cumbrecita. Otros turistas eligieron localidades del Valle de Punilla, con Carlos Paz a la cabeza, en particular por su proximidad con Córdoba capital.

Todos a Caminar

La peatonal San Martín, en Mardel, recibió a muchos turistas en el arranque del fin de semana.

TIEMPO

MAXIMA
20°5 a las 13.45

MINIMA
13°4 a las 8.10

TEMPERATURAS HORARIAS

6 hs.	14° 7
7 hs.	13° 9
8 hs.	13° 7
9 hs.	15°
10 hs.	16° 2
11 hs.	17°
12 hs.	18° 4
13 hs.	20° 2
14 hs.	20° 4
15 hs.	20° 6
16 hs.	19° 8
17 hs.	19° 4
18 hs.	19° 6
19 hs.	18° 8
20 hs.	18° 7
21 hs.	18° 4
22 hs.	18° 2
23 hs.	18°

HUMEDAD MAXIMA: 75% a las 8.

INDICE DE CONTAMINACION AMBIENTAL: 2,4 partes por millón.

VALOR MAXIMO ACEPTABLE: 9 p.p.m.

PRONOSTICO PARA HOY

Nubosidad variable. Tiempo inestable hacia la noche. Descenso de temperatura. Vientos cambiando a moderados del sector este. Mínima: 12°. Máxima: 17°.

PERSPECTIVAS PARA MAÑANA

Nubosidad y humedad en aumento. Leve ascenso de temperatura. Probabilidad de chaparrones y lluvias. Vientos moderados a leves del noroeste.

"TOMESE" SU TIEMPO EN EL 4514-8062/66

(Servicio Meteorológico Nacional)

Respuesta de Metropolitanos

A raíz de la aparición en la sección **"El pueblo quiere saber"** de la **falta de boletos de ida y vuelta entre la estación Adrogué y Plaza Constitución**, la empresa **Transportes Metropolitanos General Roca S.A.** aclaró a través de **Natalia Moretta**, encargada de **Atención al Cliente** que **"con respecto a la falta de boletos/abonos, comunicamos que la empresa ha tomado conocimiento del caso y tomará las medidas necesarias para que este tipo de situaciones no se reiteren".**

De esta manera, Transportes Metropolitanos respondió a varias quejas de los usuarios, quienes también se volcaron a expresar esa inquietud a través de nuestra publicación.

En Algunos Ramales, Viajar es una Odisea

Viajar en algunos de los ramales que están bajo la órbita de la empresa **Transportes Metropolitanos General Roca S.A.** se transforma en un **auténtico desafío**, debido a las deficientes condiciones de los vagones, a las esperas en estaciones libradas al azar -en algunas hay solamente un vigilador- y a la presencia de delincuentes comunes que no pueden ser erradicados. **Otra de las dificultades que se observan son la presencia de las barras bravas de fútbol, que cometen todo tipo de atropellos a los sufridos usuarios, sin que desde la empresa se planifique un operativo acorde a cada evento deportivo**. Una queja repetida es la falta de servicios ferroviarios luego de la una de la madrugada, ocasionando que miles de pasajeros tengan que tomar los colectivos que a esa hora pasan de manera esporádica.

Los vagones de las formaciones que todos los días transportan a miles de usuarios en la denominada **"vía Ranelagh"** están por demás deteriorados. Las ventanillas rotas, los asientos enclenques y sin iluminación que se siente más, lógicamente, en los servicios nocturnos, son la escenografía de un **"tren del terror"** que no tiene nada que envidiarle a los de los parques de diversiones. Esta circunstancia se repite en los ramales que sirven de **"trasbordo"** de los trenes eléctricos. Estamos hablando de los ramales a **Alejandro Korn** y a **Cañuelas**, que deben ser abordados en **Glew** y **Ezeiza**, respectivamente. **"En los días que hizo sensación térmica bajo cero, viajar fue de terror porque la mayoría de las ventanillas no se podían cerrar y el tren era una heladera"**, indicó Horacio, quien todos los días viaja a la Capital desde **Vicente Casares**, en el ramal Ezeiza-Cañuelas.

"Siempre viajo de noche y los vagones no tienen iluminación, por lo que el viaje se transforma en una angustia terrible porque no se sabe qué puede pasar", enfatizó Soledad, quien trabaja como promotora en la Capital y regresa a Villa España todas las noches.

Las **estaciones** también provocan críticas de los usuarios. En la mayoría de las paradas de los ramales mencionados, **las condiciones para esperar los trenes son paupérrimas**, ya sea por las reducidas dimensiones de las estaciones (cuando llueve la gente se amontona en "salas de espera" mal olientes) o por la escasa seguridad reinante en ellas, ya que solamente hay un hombre de seguridad para custodiar a centenares de personas.

Otro de los problemas en los ramales concesionados por la empresa Transportes Metropolitanos General Roca S.A., se genera por la presencia de **punguistas** y **descuidistas**, quienes realizan robos, hurtos y arrebatos, sin que puedan ser erradicados.

CAOS EN CORDOBA POR CONFLICTO DEL TRANSPORTE

CORDOBA.- Unos **80.000 usuarios del servicio de trasporte urbano de pasajeros** de esta ciudad **continuaban padeciendo numerosos inconvenientes en sus desplazamientos por el conflicto que afecta al sector**, atravesado por graves problemas financieros y huelgas de choferes por atrasos en los pagos.

La situación fue caótica ayer, a pesar de la decisión de la municipalidad local de conceder un **préstamo de 300.000 pesos** a una de las empresas con problemas y otorgar la concesión de parte del servicio a otras dos firmas, tras determinar la caducidad de la prestación anterior.

El préstamo, con carácter de excepcional, fue otorgado a la **empresa Kombus** para que con ello haga frente al **pago de salarios atrasados a los conductores de sus colectivos**, decisión oficial que fue interpretada como un gesto desesperado por tratar de retomar el control de la situación.

Paralelamente, la municipalidad dio por concluida la concesión de la **empresa Manuel Belgrano** y otorgó la prestación del servicio en los denominados **corredores 1 y 9** a **Docta** y **Siglo 21**, dos empresas que ya tienen a su cargo el transporte urbano de otras líneas de colectivos.

CON AYUDA DEL EXTERIOR

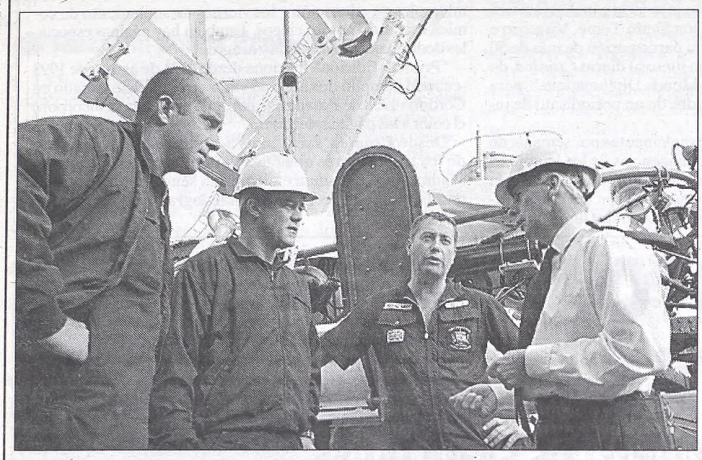

Buzos Noruegos y Británicos Intentarán Llegar Hasta el Submarino Kurks con la Expectativa de Salvar a los Posibles Sobrevivientes

MOSCU (DPA).- Un equipo de buzos noruego arribó anoche al **Mar de Barents**, donde se halla el submarino atómico ruso **"Kursk"**, que se hundió hace una semana con 118 tripulantes a bordo. Con esta ayuda externa, ya que la armada rusa desistió de seguir intentando algún rescate, se juega la última carta para hallar con vida a posibles ocupantes del submarino.

El barco de transporte de los buzos "Seaway Eagle" atracó a unos 12 kilómetros del lugar del accidente, junto al buque británico "Norman Pioneer" y se disponían a preparar sus tareas de rescate, informó la prensa rusa que sigue paso a paso todas las actividades de estos buzo que intentarán rescatar a los marines si aún existe vida dentro del submarino.

El "Normand Pioneer" transporta el sumergible británico de salvamento "LR5".

Sin embargo, el gobierno ruso dijo que presume que ninguno de los 118 tripulantes haya sobrevivido a la tragedia, pese a lo cual el equipo de salvamento británico realizará su intento de rescate. Un portavoz del Ministerio de Defensa británico dijo en Londres: **"Tenemos que bajar lo más rápido posible, pero tiene que ser seguro. No queremos experimentar serias sorpresas".**

El descenso de los buzos es peligroso debido a los restos del naufragio, la oscuridad y la fuerte corriente, agregó.

En la acción internacional está previsto que un buzo noruego provea a la tripulación del "Kursk" la presión atmosférica en el sumergible.

Para ello, a unos 100 metros de profundidad, el buzo deberá llegar a la cámara de esclusas del submarino y comprobar allí el estado del medidor de presión ambiental, informó esta noche RTR, que transmite desde el crucero "Piotr Veliki", puesto de la comandancia del equipo de rescate ruso.

Según los expertos, una determinada presión atmosférica podría indicar si aún es posible que sobreviviera alguien al hundimiento.

Hoy por la mañana, el submarino especial británico "LR5" se acoplará al sumergible ruso hundido y un equipo de rescate intentará ingresar al "Kursk" a través de la cámara de esclusas.

Respecto a las posibles causas del hundimiento del Kursk, el jefe de la Flota del Norte rusa, vicealmirante Mijail Mozak, dijo que al chocar con el suelo marino se produjo una fuerte explosión de tres o cuatro torpedos que presuntamente habrían desgarrado la proa del submarino, rompiendo la central de comandos. Tal vez sólo había sobrevivientes en las cámaras próximas a la popa, agregó.

Los expertos en Marina estadounidenses sin embargo creen que un torpedo pudo haberse quedado atascado al ser disparado. Así, primero habría estallado en el interior del submarino el propulsor del cohete. Dos minutos después, tras fracasar los intentos de los marinos de sacar del cañón el torpedo, explotó también su ojiva, sospechan los estadounidenses.

Pese al hundimiento del submarino atómico, la Marina rusa anunció que permitirá que sigan navegando los sumergibles de este tipo y que no se promulgará una prohibición del servicio, según Mozak.

"Estos son botes confiables con características únicas", explicó Mozak, y agregó que la catástrofe del "Kursk" es el primer accidente de una embarcación de la clase Antey.

"Nerviosismo Esperanzador"

LONDRES, (EFE).- Los nervios comienzan a cundir entre los 27 miembros del equipo de rescate británico que viajaron en el barco **"Normand Pioneer"** a medida que se acercaban al punto del mar de Bárents donde se hundió el submarino nuclear ruso "Kursk".

Según confirmó el comandante Alan Hoskins, oficial al mando del buque, se respira una especie de **"nerviosismo esperanzador"** en el equipo de socorro preocupado por **"descender allí abajo tan pronto como sea posible"** y averiguar si ha sobrevivido alguno de los 118 tripulantes.

"Se respira un ambiente de serena firmeza. Estamos aquí para hacer nuestro trabajo", dijo Hoskins. De acuerdo con los cálculos del comandante, el "Normand Pioneer" las condiciones meteorológicas en el área son "casi perfectas" para proceder al rescate de los marineros atrapados.

Hoskins se mostró "confiado" en que el minisumergible "LR5", una sofisticado aparato con capacidad para 16 personas y tres tripulantes, podrá acceder al submarino y ensamblarse en alguna escotilla de la nave. Mientras, un portavoz del Ministerio británico de Defensa desmintió que las autoridades rusas se hubieran puesto en contacto con Londres para cancelar la misión, tras la admisión oficial de que no se confía en que haya supervivientes en el "Kursk".

Sepultan Restos de Niño Desaparecido

SANTIAGO, Chile (EFE).- **Los restos de un niño de 13 años, asesinado durante la dictadura militar (1973-1990), fueron sepultados hoy en el Cementerio General de Santiago, tras una multitudinaria procesión en la que participaron dirigentes de diversas entidades de derechos humanos de Chile.**

Durante la ceremonia de inhumación de los restos de **Carlos Patricio Fariña Oyarce**, cuyo cuerpo acribillado a balazos fue localizado 27 años después de ser secuestrado por una patrulla militar, se vertieron duras críticas contra el régimen castrense que encabezó Augusto Pinochet.

"Voy a aportar con un nuevo ladrillo sobre la espalda de Pinochet" indicó Iván, uno de los hermanos de la pequeña víctima, al referirse a la querella criminal que presentó contra el octogenario ex dictador.

Carlos Patricio Fariña Oyarce fue sacado de su hogar por una patrulla militar el 13 de octubre de 1973, un mes después del cruento golpe de Estado que derrocó al presidente socialista Salvador Allende.

Los militares se lo llevaron junto con otros pobladores y desde ese entonces nunca más se supo de él.

PINOCHET PARTICIPARA EN UN ACTO PUBLICO

SANTIAGO, Chile (EFE).- El ex dictador **Augusto Pinochet** participará el próximo miércoles en un homenaje, organizado por la fundación que lleva su nombre, para conmemorar los 27 años de su asunción como comandante en jefe del Ejército chileno, confirmó la portavoz de la institución, **Mónica Wehrhann.**

Será la primera vez que Pinochet, de 84 años, aparecerá en un acto público desde que el pasado 8 de agosto la Corte Suprema de Chile decidió retirarle sus fueros como senador vitalicio por existir indicios de que fue **"autor, cómplice o encubridor"** de 75 asesinatos ocurridos en octubre de 1973.

Acompañado por su esposa, Lucía Hiriart, y por otros miembros de su familia, el ex gobernante militar acudirá a la sede de la Fundación Pinochet para inaugurar un monumento a los miembros de las Fuerzas Armadas y de Carabineros que murieron durante su gobierno (1973-1990) y descubrir una placa de bronce con una frase suya.

Además, Pinochet descubrirá un mural situado a la entrada de la fundación, donde figuran los nombres de casi medio millar de uniformados que según esa institución murieron en enfrentamientos con grupos armados que combatieron el régimen militar.

"No puede ser que la historia se esté escribiendo sólo con la mano izquierda. La medalla tiene dos caras y deben ser conocidas las nuevas generaciones", declaró **Alfonso Márquez de la Plata,** ex ministro durante el régimen militar y directivo de la Fundación Pinochet.

CHAVEZ ASUMIO POR SEGUNDA VEZ

CARACAS, (AP).- En un hecho sin precedentes en la historia de Venezuela, el presidente **Hugo Chávez** prestó ayer, de nuevo, juramento como mandatario, **la primera de un presidente democráticamente electo en ejercicio, tres semanas después de ser reelecto por abrumadora mayoría en los comicios nacionales del 30 de julio.**

"Juro delante de esta revolucionaria constitución que lucharé sin descanso junto a nuestro pueblo para cumplir y hacer cumplir los mandatos de la revolución bolivariana recogida por mandato popular en esta constitución", dijo Chávez con la mano sobre la Constitución de 1999, que durante su campaña electoral de 1998 prometió crear.

Chávez recibió la banda amarilla, azul y roja -los colores de la bandera venezolana- de las manos del presidente de la Asamblea Nacional, William Lara, un influyente dirigente del oficialista Polo Patriótico que en los comicios de julio se adjudicó 100 de los 165 escaños de la Asamblea Nacional. Lara declaró a Chávez oficialmente nuevo presidente.

La juramentación presidencial de Chávez, que gobernará el país en los próximos 6 años, es la primera que se realizó bajo la vigencia de la nueva constitución venezolana, una iniciativa promovida por el mandatario el año pasado, y que lo convirtió también en el primer presidente en ser juramentado en el ejercicio del cargo desde que la anterior carta magna de 1961 abolió la reelección inmediata.

Paraguay: la Iglesia y OEA Piden Calma y Serenidad

ASUNCION (AP).- Mientras la Justicia Electoral dilata la entrega de los resultados finales y la proclamación del vencedor de las elecciones vicepresidenciales, **la OEA y la Iglesia Católica pidieron calma y serenidad a la población.** Un comunicado difundido por la **Conferencia Episcopal Paraguaya,** suscripto por monseñor **Pastor Cuquejo**, señaló que **"éste es el momento de exhortar a la calma, la serenidad y al apaciguamiento de los ánimos para mantener vigente el verdadero espíritu democrático". "Es indispensable respetar la voluntad popular y la proclamación oficial y formal que hará la Justicia Electoral; sólo así seguiremos levantando la convivencia fraterna y afianzaremos la institucionalidad del país"**, añadió. La Justicia Electoral brindó solo los marcadores preliminares oficiosos, indicando que el candidato opositor Julio César Franco, del Partido Liberal Radical Auténtico, va al frente de los cómputos con 47,77% contra 46,93% de Félix Argaña.

El comisionado de la OEA, el guatemalteco José Luis Chea, dijo que **"vine al frente de 10 observadores latinoamericanos y vimos unas elecciones vicepresidenciales excelentes, sin incidentes. Pero la demora en la entrega de los resultados finales pone nerviosa a la gente y es lógico, por eso creo que para próximos comicios, la Justicia Electoral debe mejorar su sistema de cómputo de votos"**, sostuvo Chea.

SE JUEGA LA ULTIMA CARTA

Dolor y Angustia

Los familiares de los tripulantes del submarino viven horas desesperantes. Ante la falta de noticias oficiales ya esperan una noticia desagradable. En tanto se realizó una misa en honor de las víctimas de esta incomprensible tragedia.

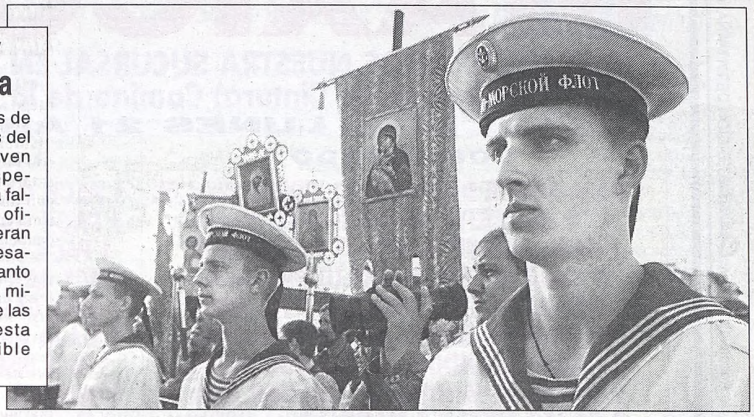

TANTO SUS COMPAÑEROS COMO LOS FAMILIARES VIVEN HORAS DE DUELO Y PREPARAN FUNERALES

MURMANSK, Rusia (EFE).- **Las familias de los marinos del submarino "Kursk" llegan a la base naval de Murmansk con muchas lágrimas y pocas esperanzas, mientras en la sala de banderas los oficiales brindan con vodka sin hacer tintinear los vasos, en señal de duelo.**

Ayer, miles de moscovitas rezaron en la catedral de Cristo Redentor por los tripulantes del "Kursk". El patriarca de la Iglesia ortodoxa rusa, Alexi II, rezó durante la ceremonia por "aquellos que están prisioneros bajo el agua, por sus familias y amigos".

El rito póstumo en Rusia, sobre todo en sectores castrenses, **es brindar sin chocar las copas por la memoria del difunto, en este caso los 118 oficiales y marinos del sumergible hundido hace una semana, a los que sus compañeros de armas dan por muertos.**

"Han cumplido hasta el final con su deber. Han muerto como unos héroes, pero han sido traicionados por nuestros gobernantes", se queja un teniente sobre la desinformación y el mutismo oficial que rodeó el drama de "Kursk".

La Armada empezó hace 2 días a preparar las honras fúnebres, adquiriendo grandes partidas de tela negra para la ceremonia.

Un estudio local de fotografía recibió de la Flota el terrible encargo de preparar los retratos de los 118 marinos del "Kursk", con los que, según la tradición rusa, se encabezan las procesiones fúnebres.

"¿Por qué nos mienten? Toda el país llora y ustedes nos tratan como si no fuéramos nadie", increpa una mujer a la entrada de la comandancia naval al viceprimer ministro Iliá Klebánov, jefe de la comisión operativa del Gobierno para el accidente, que no respondía, cabizbajo.

Si el drama del "Kursk", hundido en el mar de Barents, es una tragedia humana para el país y un duro golpe para los militares, peor es para los **padres, esposas, hijos y novias** de los marinos atrapados en las aguas árticas.

Los comentarios desesperanzados de otros altos mandos, que arrojaron la toalla, son el más duro golpe que reciben los familiares de la dotación desde que el pasado lunes supieron por la televisión la espeluznante noticia del siniestro.

Empezaron a llegar a Murmansk al otro día, por su cuenta, pese a que a muchos sus modestos salarios apenas les dan para comprar un pasaje y cruzar el país en tren, y chocaron al llegar con un total secretismo y la burocracia de los funcionarios castrenses.

Los habitantes de Murmansk toman muy a pecho la tragedia de los familiares y acuden a la estación ferroviaria para ayudar a los que llegan, desorientados, sin saber a dónde dirigirse para informarse ni dónde alojarse para pernoctar.

También llegaron familiares desde la república de Daguestán, en el Cáucaso; de Cheliabinsk, en los Urales; de Sebastopol, en la península ucraniana de Crimea, de Brest, en Bielorrusia, y de Kursk, la ciudad que dio nombre al submarino hundido.

El Piratita Sigue Haciendo de las Suyas

EUAN BLAIR, HIJO MAYOR DEL PRIMER MINISTRO INGLES, ESTUVO ENVUELTO EN NUEVO ESCANDALO

LONDRES (EFE-ANSA).- Apenas un mes después de ser detenido por embriaguez, **Euan Blair**, de 16 años e hijo mayor del primer ministro británico, **Tony Blair, protagonizó un nuevo escándalo. El travieso piratita fue seriamente reprendido por el personal de un hotel italiano, porque con un par de amigos tomaron los pasillos del establecimiento y, entre carreras, subidas y bajadas en el ascensor y risotadas, despertaron a todos los huéspedes a las 5 de la madrugada.** Se comportó como un "hooligan", los hinchas futboleros del Reino Unido que cometen desmanes en el país donde van. Pero el incorregible Euan tiene a quien salir. **La familia real británica también estaría molesta con su padre, porque Blair suele usar para irse de vacaciones un jet de la Royal Air Force. Adaptando el famoso refrán a la filibustera fama de los ingleses, puede decirse que "de tal pata de palo, tal astilla".**

Según publica el diario británico "The Daily Telegraph", el hijo del primer ministro británico había viajado de la Toscana, región del centro de Italia en la que veraneaba con su familia, a la sureña isla de Ponza para ver a unos amigos.

El pasado lunes, después de una noche animada en los bares y discotecas de la isla, cercana a las costas de Nápoles, **Euan regresó más alegre de lo normal al "Bellavista Hotel", donde se hospedaba protegido por dos policías italianos de paisano.**

Y fue entonces cuando comenzó la "fiesta" de verdad. Según un portavoz del establecimiento consultado por el "Telegraph", Euan y dos de amigos corrieron carreras por los pasillos del hotel y jugaron a subir y bajar en los ascensores. El batifondo que hicieron, despertó a todos los clientes.

Eran las cinco de la mañana y el propietario del "Bellavista", Erasmo Mastropietro, no dudó en intervenir de inmediato y ordenar a los adolescentes que se metiesen en la cama, mandato que los tres jóvenes acataron, según el periódico, sin rechistar. Hasta el hijo del primer ministro, pese a su "jerarquía", obedeció.

Incorregible

Acostumbrado a hacer desmanes, ahora se divirtió despertando a varios turistas hospedados en un hotel italiano.

Sin embargo, el vergonzoso incidente, divulgado en un principio por la agencia de noticias italiana Ansa, ha sido desmentido por un portavoz de Downing Street, residencia oficial del jefe del Gobierno británico.

No es la primera vez que Euan, convertido en una "pesadilla" para la imagen pública de su padre, protagoniza una trastada con repercusión mediática. El pasado julio resultó detenido en Leicester Square, una céntrica plaza de Londres, por estar "borracho e incapaz" de tenerse en pie, según la policía.

Perú Posible, en Baja

LIMA (DPA) - El partido opositor **Perú Posible** se enfrentó a una nueva baja en sus representantes ante el Congreso peruano con la salida del legislador **Daniel Núnez,** con lo que llegaría a 5 el número de congresistas renunciantes. Núnez atribuyó su decisión al rumbo político del partido en las últimas semanas, sobre todo tras la marcha popular contra la juramentación del presidente peruano, Alberto Fujimori, **que derivó en violentos desmanes con el trágico saldo de seis muertos y millonarios daños materiales.** El parlamentario deseó a su ex partido que **"el radicalismo y las pasiones personales no se impongan al maduro equilibrio que inspiró sus inicios".**

Gore Sube en Encuestas

WASHINGTON (AFP) — El vicepresidente demócrata **Al Gore,** aprovechando el impulso de la convención de su partido, aventaja al candidato republicano **George W. Bush** en las intenciones de voto, **por 48 contra 42, según los resultados de una encuesta realizada para el semanario Newsweek a publicarse mañana.** Es la primera vez desde de junio que el candidato demócrata lidera la carrera a la Casa Blanca, según el semanario. Según el mismo sondeo, el candidato de los Verdes, Ralph Nader, recibiría 3 de los votos y el del Partido de la reforma, Pat Buchanan, 1, siendo cuatro puntos el porcentaje de error.

Lamentos de Fox

MEXICO (EFE).- El presidente electo de México, **Vicente Fox,** lamentó el enfrentamiento que el pasado viernes causó 10 muertos entre facciones del **Partido Revolucionario Institucional (PRI)** que se disputan el control de un municipio cercano a la capital mexicana. En una conferencia de prensa, Fox consideró lamentable que se produzca un conflicto de este tipo después de la jornada democrática del pasado 2 de julio, en la que la población votó por un cambio que acabó con 71 años de dominio político del PRI. El presidente electo destacó que estos hechos son de carácter policial y se debe aplicar la ley para castigar a los responsables. **Fox** admitió **que se sentía consternado y afirmó que sucesos como este atentan contra la democracia.**

HIPERMERCADO MAYORISTA MAXICONSUMO

YA INAUGURAMOS NUESTRA SUCURSAL EN LUIS GUILLON Pdo. DE ESTEBAN ECHEVERRIA
(ex Camino de Cintura) Camino de la Tradición 1214 Tel. 4272-8660/61/62

LUNES 21 ABIERTO DE 8 a 12 Hs.

COMPRANDO	LLEVA SIN CARGO	USTED PAGA
1 CAJA ACEITE DESPENSERO VIDRIO 12x 1,5L	1 PACK GASEO.FRESHY NAR 6x2,250L S/C	0,673
1 CAJA ACEITE MAROLIO PVC 12x1L	1 PACK GASEO. FRESHY COLA 6x1,5L S/C	0,578
1 CAJA ACEITE MAROLIO PVC 12x1,5L	1 PACK GASEO.FRESHY COLA 6x2,250L S/C	0,884
1 CAJA ACEITE MAROLIO PVC 6x3L	1 PACK GASEO.FRESHY POM.ROSADO 6x2,250L S/C	1,798
1 CAJA ACEITE MAROLIO PVC 4x5L	1 PACK GASEO.FRESHY LIM/LIMON 6x2,250L S/C	2,921
10 PACK GASEOSA FRESHY 6x2,250L	1 CAJA ARVEJAS MAROLIO 24x380gr S/C	0,465
1 CAJA LAVANDINA EL COLOSO 15x1L	1 PACK INSECTICIDA EL BUDA MMM 6x440cc S/C	0,172
2 CAJAS LAVANDINA EL COLOSO 8x2L	1 PACK DES. AMB. EL COLOSO FRUTAL 6x440cc S/C	0,425
3 CAJAS ARVEJAS MAROLIO 24x380gr	1 PACK FLAN MAROLIO VAI 6x120gr S/C	0,185
10 C. PURE MAROLIO t/bri[illegible] 12x530gr	1 BOLSON ARROZ MAROLIO parbolizado 5x1K S/C	0,269
10 C. DE HARINA DE TRIGO MAROLIO 000 10x1K	1 BOLSON ARROZ MAROLIO doble 5x1K S/C	0,214
1 C. DE GAL. MAROLIO PUEDEN SER (SALV-S/SAL o SANDW) 20x250gr	1 PACK GASEO.FRESHY POMELO 6x1.5L S/C	0,179
2 C. COCTEL MAROLIO 5 FRUTAS 12x850gr	1 C. PAN DULCE MAROLIO 6x700gr S/C	0,724
1 CAJA DURAZNOS MAROLIO MITAD 12x850gr	1 CAJA GALLETITAS MAROLIO PROMOCION x5u S/C	0,649
40 BOLSONES AZUCAR 1ª MARCA 10x1K	1 BOLSON YERBA MAROLIO 5x1K S/C	0,306
1 u. DE SHAMPOO SEDAL CONTROL x400cc	1 un. DE CR/ENJ SEDAL CONTROL x200cc S/C	UN REGALOOO...
12 u. COLONIA AXE T/PERF. x113gr	1 un. ANTITRANS. AXE MARINE x105gr	UN REGALOOO...

ACEITE COCINERO PVC x1,5 1,319
ACEITE NATURA PVC x3L 2,959
BONDIOLA EMEZETA x1K.....4,499
HARINA FAVORITA 000 x1K 0,289
MERM.CANALE DURAZNO x454gr 0,599
TOMATE SALSATI LA CAMPAGN x415gr .0,485
GALL. CANALE CEREALITAS x200gr.....0,312
CAFE ARLISTAN x50gr.....0,819
CAFE DOLCA TRAD. x100gr LLEVA 12 PAGA 11.....1,979
LECHE 1ª MARCA x400gr 0,859
TE LA VIRGINIA x50 saq 0,698
MAY. RI-K FCO. x500gr.....1,178
GALL. EXPRESS x250gr.....0,549
MAY. CHELITA FCO x350gr 0,475
CAFE LA VIRGINIA x125gr 0,719
CACAO TODDY x500gr 1,279
MERM. LA CAMPAGNOLA durazno x454gr..0,895
LECHE 1ª MARCA x800gr 1,699
MAIZENA x200gr 0,439
GRASA 1ª MARCA x500gr.....0,349
TROC. DOGUI SABOR CARNE x1,5K 1,639
CHICLE BELDENT x20u 4,819
MANTECOL BANADO C/CHOC x20gr x18u..1,939
CHUPETIN COSMOS x50u.....1,139
QUESO CREMOSO CHELITA x1K 2,289
MORTADELA 1ª MARCA x1K 1,099
JAMON COC. "66"x1K 2,298
SALAMIN S/PLATA FINO-GRUESO x1K.3,489
HAMB.1ª MARCA estuche x4u 0,589
VINO F/ALVEAR borgoña x700cc...1,899
VINO UVITA T/B tto x1L 0,759
PETACA TRES PLUMAS café al cognac x250cc .0,978
VINO CRIA DE COSECHA borgoña x700cc.0,739
LICOR MIEL MARIPOSA x1L.....2,298
COGNAC BOUSSAC x1L 2,598

CAFE MAROLIO INST x200gr 1,999
CAFE MAROLIO MOLID x250gr 1,099
PAN DULCE MAROLIO x700gr.....1,098
YERBA SAQ MAROLIO x25u 0,448
YERBA SAQ.MAROLIO x50u 0,768
ARROZ MAROLIO G/LGO x500gr x1K.....0,249-0,498
ARROZ MAROLIO DOBLE x500gr x1K 0,352-0,699
CAFE MAROLIO MOLID x500gr 1,999
CAFE MAROLIO instantáneo x50gr ..0,788
CAFE MAROLIO instantaneo x100gr..1,399
MALTA MAROLIO x170gr.....0,999
BIZCOCHUELO MAROLIO x540gr..0,649
SARDINAS MAROLIO AC x170gr ...0,689
ATUN MAROLIO ac-nat x170gr 0,699
FIDEOS MAROLIO sopa-guiso x500gr ..0,349
FIDEOS MAROLIO al huevo x500gr ..0,599
YERBA MAROLIO x500gr x1K ..0,549-1,049
MERM. MAROLIO x500gr v/sabor .0,375
TOMATE MAROLIO triturado x980gr .0,799
TOMATE MAROLIO lata x380gr.....0,299
SALSAS MAROLIO port-pom-pizz.x380gr ..0,569
PATE y PICADILLO MAROLIO x90 .0,209
CABALLA MAROLIO aceite x380gr...0,779
TE MAROLIO x25 saq 0,328
TE MAROLIO x50 saq.x100 saq ...0,645-1,198
GALL.MAROLIO v/sabores x400gr 0,599
HARINA MAROLIO "000" x1K.....0,249
HARINA MAROLIO "0000" x1K.....0,339
HARINA MAROLIO leudante x1K.....0,358
PERAS MAROLIO mitad x850gr 0,799
VINAGRE MAROLIO bco.pvc.x1L ...0,459
VINO CEP/ARGENT. bco-tto x700cc .0,599-0,649
VINO 1ª MCA t/b bco-tto x1L.....0,399-0,599
SIDRA MAROLIO x930cc.....0,699
GASEOSA FRESHY x1,500L.....0,399

PAÑALES SIMPLY.....1,652
PAÑALES SIMPLY C/BARRERA.....1,999
PAP/HIG. HIGIENOL x1u.....0,209
PAÑALES SIMPLY gde x44u 4,545
TOALLA FEM SIMPLY S/C/alas x10u.0,446
SHAMPOO PATRICIA ALLEN x930cc.0,826
C/ENJ. PATRICIA ALLEN x930cc...0,826
JABON ACE BOLSA REG x1K.....1,198
JABON en polvo ACE x2K BOLSA ...2,683
JABON PAN ESPUMA x300gr 0,305
JABON en polvo ACE x4K BOLSA ...5,084
JABON ARIEL liq.alpes y futur x750cc..1,999
JABON ARIEL BOLSA x2K.....3,659
DETERG.MAGISTRAL CIERTO x375cc .1,099
JABON PVO BOLD x800gr.....1,399
DETERG. CIERTO x750cc 1,899
JABON PARTY 6x5x150gr 1,999
ROLLO COC EL COLOSO 3x2u 0,699
LIMPIADOR PROCENEX x1L.....0,765
LAVANDINA EL COLOSO bidon x5L...1,404
LUSTRAM. EL COLOSO x440cc.....1,074
DES.AMB. EL COLOSO x440cc 0,627
LIMPIA HORNOS EL COLOSO x440cc .1,652
DETERG. EL COLOSO ropa fina sac.x150cc .0,272
REJILLA ALPARGATA BCA 0,339
POLVO WOOLITE x200gr.....1,199
HARPIC BELAROM mixto 0,429
JAB/TOC. PALMOLIVE x150gr.....0,389
JAB/TOC NIVEA creme 3x140gr ...0,975
CR.DENT. AQUAFRESH x90gr 0,779
PAÑAL KIMBIES 2,892
PAÑAL KIMBIES MAXIPACK.....8,100
JABON ALA x400/800gr/2en 1/MATIC ..MATAMOS
SKIP-GRANBY-DRIVE-CIF-def. ALA -CAMELL .INSOLITO!!
SEDAL-REXONA-ADUAR-LUX .INCREIBLE

PRECIOS EXCLUSIVOS P/CAPITAL Y G.B.A.

vení y probá!!! Freshy... El sabor que te vá!!!!!!

LA MARCA DEL MINORISTA PRODUCTOS DE CALIDAD **Marolio** **UNA MARCA, UNA VIDA**

ATENCION LINEA DIRECTA S/CARGO LLAMANDO AL 0-800-97102 • PACTAR 90 DIAS S/CARGO

SAN MIGUEL: (Ruta 202) Av. Mitre 2700 - Tel./Fax: (011) -4-455-2260/3402 LINEAS ROT.
EL TALAR: Panamericana Km. 29.900 y Ruta 197
Fax: (011) - 4-726-8592 L. Rotat. (011) - 4-726-8596/7
SAN JUSTO: (Ruta 3) Av. Brig.J.M.Rosas 4818 ex P.Unidas •Tel./Fax: (011)-4-651-0589/2930
LAFERRERE: Ruta 3 Km. 27 - Tel./Fax: (011)-4-457-2659/60/61
CAMPANA: Av. Rivadavia 1700 - Ruta 6 • Tel. (03)-489-4-25046/47/54
BOULOGNE: Av. Bernardo de Irigoyen 1062 • Tel.: (011)-4-765-5592/7947
TURDERA: Hipólito Irigoyen 11740 • Tel./Fax: (011)-4-298-0109/0180/0100
BURZACO: Av. Monteverde 4165 • Tel./Fax (011)-4-299-1432 • 238-3059
CIUDADELA: Av. Gaona 4441 - Tel./Fax: (011)-4-488-6744/6741/53
LOMA HERMOSA: Av. Marquez 1545 • Tel.: (011) -4-769-0041/0042/6833
MERLO: Ricardo Balbín 2251 (R. 200)Tel./Fax (02)-20-4-835518/20/21
LA PLATA: Calle 517 Esq. 13 (Ringuelet) Tel.: (02)-21-4-841975/841153/840671
MAR DEL PLATA: Av. Champagnat 2600 esq. Alberti Tel.: (02)23-4-788484/3857/58 Fax: 787900
POSADAS: L. Quaranta (Ruta 12) y Aguado • Tel./Fax (03)-752-4-52553/54800/51055
RESISTENCIA - CHACO: RUTA 11 - Esq. 25 de Mayo Km. 1005 - Tel./Fax (03)722-4-64037/38/39
SALTA: Orán 1155 - Salta • Tel: (03)-87-4-237096/85
SANTA FE: J.J. PASO 3630 Esq. Bvard. SAVALLA TEL.: 0342-4599113 / 4593008/09/04

Horario: Lunes a Sábados de 7 a 17 hs. - Domingos CERRADO + I.V.A.

H.N. PUB.

LUCIANO PEREYRA, ANTE EL PAPA

Como Unico Participante de la Región Interpretó "Sólo le Pido a Dios" en Jornada Mundial de la Juventud

Argentinos

Dentro de los dos millones que participaron de las jornadas, estuvieron presentes nuestros jóvenes que se identificaron junto al Papa.

ROMA (EFE-AFP-ANSA).- El joven cantante folclórico argentino **Luciano Pereyra,** acompañado por su conjunto de tres instrumentistas, cantó ayer el tema de León Gieco **"Sólo le pido a Dios" ante los centenares de miles de jóvenes llegados de todo el mundo al suburbio romano de Tor Vergata, para participar en una vigilia con el papa Juan Pablo II.**

De camisa blanca, pantalón oscuro y poncho a las espaldas, **Pereyra** cantó el clásico tema y lo bailó, agitando los brazos, acompañado por el batir de palmas de la juvenil multitud, aunque muchos de los presentes no entendían una palabra del castellano en que el vocalista argentino se expresaba.

En la que se considera la mayor concentración de jóvenes de la historia de Occidente, **unos dos millones de personas, provenientes de unos 160 países, estuvieron reunidos en Tor Vergata**, según el comité organizador de la XV Jornada Mundial de la Juventud, cita de las multitudes de esa edad con el Sumo Pontífice.

Se calculaba que esa cifra de más de dos millones podrá ser superada ampliamente hoy, cuando **el Papa celebre la misa conclusiva de este encuentro, el más importante del año jubilar.**

Como los jóvenes comenzaron a llegar al amanecer a la explanada donde se encontraron con el Papa en el atardecer romano, los organizadores, para hacerles más llevadera la espera en un día de intenso calor, programaron sucesivos números musicales animados por figuras de distinto origen.

Así, además de **Pereyra**, actuaron los cantantes españoles **Sonia Terol,** que cultiva la lírica; **Miguelí**, representante de la llamada "christian music" (música cristiana); Kiko Argüello, fundador del Camino Neocatecumenal.

La designación de Pereyra para que cantara en Tor Vergata fue realizada directamente por representantes de la Comisión del Vaticano, quienes tras recibir y evaluar material de importantes artistas de Latinoamérica, eligieron al joven de Luján como único participante por la región.

El Papa abogó ante los jóvenes por **la pureza de los novios antes del matrimonio y los animó a que se comprometan a no usar en el nuevo siglo la violencia y la destrucción, a defender la vida y la paz, incluso a costa de la propia vida, y a luchar contra el paro y el hambre.**

HIPERMERCADO MAYORISTA

HIPER MAY s.a.

LUNES 21 ABIERTO TODO EL DIA

AZUCAR DE INGENIO 1Kg	0,309	V. SANTA ANA Bco. X 700 cc	1,069
HARINA PAPEL x 1 Kg	0,219	V. SANTA ANA Tto. X 700 cc	1,169
HARINA LETIZIA X 1Kg	0,249	V.TETRA LIDER LIDER Bco X 1L	0,509
LENTEJAS X 500g	0,439	V.TETRA LIDER LIDER Tto X 1L	0,659
PURE TETRA 1ªMca X 530	0,269	QUESO CREMOSO 1ª Cal EL Kg	1,899
SAL GRUESA LIDER PAQ X 1 Kg	0,309	SALCHICHAS 1ª Mca X 6 UNID	0,356
CACAO LIDER X 200g	0,259	PALETA COC.LIDER EL Kg	1,999
GALL. VARIEDAD X 500g	0,899	GRASA X 500g	0,334
ACEITE BOTOTELLA X 1 ½ L	0,799	PRESTOBARBA P/SENSIBLE	0,579
GASEOSA 2ª Mca X 2 ¼ L	0,389	APOSITO CURITAS x10unid	0,209
JUGO "DINK-C" X 10 SOB.	1,465	PAÑALES KIMBIES TRADIC	2,889
VINO TETRA Bco. X 1L	0,399	D.P.ZORRO BSA X 400g	0,389
VINO TETRA Tto. X 1L	0,499	CERA CERAMICOL BRILLO X 1L	1,479
V. DOS LUNARES Bco. X 700 cc BOTELLA	0,499	DET. ZORRO X 750 cc	0,499
V. DOS LUNARES Tto. X 700 cc BOTELLA	0,549	DET. CRISTAL X 750 cc	0,569

+ IVA

OFERTAS VALIDAS HASTA 25/8 O HASTA AGOTAR STOCK

CONSULTE POR FLETES GRATIS

MERLO — Av. DE LA CALLE REAL 956 (0220)-483-1110 LIN ROT

TORTUGUITAS — Av. EL CALLAO 3700 (02320)-49-4926 LIN ROT

G. CATAN — RUTA 3 Km 32.400 (02202)-43-2590 LIN ROT

autoservicio mayorista Diarco

LUNES ABIERTO DE 8 a 13 Hs

BUSQUE EN NUESTROS SALONES LAS 30 OFERTAS BOMBA QUE LAS EMPRESAS NO NOS PERMITEN PUBLICAR

LECHE L.VIDA LIDER x1L..0,429	HARINA COMUN x1K.0,209
FIDEOS SOPA-GUISO x500..0,239	COCA x2 1/4 +7UP.....1,049
ARVEJAS INCA x415 0,219	ACEITE MEZCLA x1L.....0,549
MAYON. FANACOA x125..0,149	DULCE DE LECHE x500...0,479
V.C. DEL PUENTE BORGOÑA..0,539	ARROZ G.L. x1K.....0,299
TOM. TRITURADO x1K.....0,599	SOPAS KNORR (TODAS)...0,639
WHIS. BLACK JACK x1L ..3,969	ATUN x170 0,389
GALL. EXPRESS x130...0,209	YERBA CBSE x500.....0,729
PURE MAGGI x125.....0,359	CERVEZA BRAHMA LATA...0,279
MALTA EL POCILLO 170.....1,049	MERMELADAS INCA FCO...0,519
LECHE EN POLVO x800.....1,699	GASEOSAS LIDER x2,250..0,399
VINO TETRA x1L 0,399	MAYON. CHELITA x350.....0,479
COCKTAIL x850.....0,769	ACEITE BIDON x5L.....2,599
PURE BALLARINI x530.....0,259	HARINA MAIZ x1K 0,199
D/POL ACE x500.....0,589	DET. MAGISTRAL x250..0,549
ROLLO SUSSEX.....0,759	LIMP.PROCENEX x1L.....0,769
MAQ. PRESTOBARBA.....0,569	DESOD. AMB. CLIO x440.0,599
LAVANDINA LIDER x1L 0,289	TOAL.RAGAZZA C/ALAS..0,349
JAB. PAN SEISEME x300gr.0,299	TALCO EFFICIENT x100...1,069
PAÑAL BAMBINO C/BARR1,689	LIMP. CIF CREMOSO x750 .1,369
J.TOC. PALMOLIVE x150 .0,369	DENT ODOL 70g.....0,439
CHOC. HAMLET x20..4,689	ALFAJOR MOGY x40 u .1,799
CAR. LIPO MENTA x1K 2,099	BOMBON GAROTO x250..1,599
BOMBON NEUGEBAUER x380...1,499	POP GOL x30u 3,289
Q.CREMOSO MANANTIAL.SUPER OFERTA	Q.BARRA 1ª CALIDAD..2,599
SALCHICHONES 1ª MCA Kg ..1,599	SALAMINES S/PLATA Kg..3,599
PALETA COC. RIMINI Kg..1,899	MORTADELA CAÑON "66".1,199
Q.PATEGRAS FORTUNA Kg ..2,999	JAMON COCIDOO 131 Kg .2,349
PRE-PIZZA ELECTO.....0,359	Q.MUZZARELLA Kg 2,399
TV 20" C/RTO.181 CANALES.169,99	AUTOST. PHILCO DESMONTABLE..69,99
PLANCHA AUTOM.LIVIANA.....8,99	MICROOND. PROGRAM 20 LTS ..109,99
COCINA 4H C/HORN.VIS.PARR...92,99	LICUADORA 12 VEL. C/GTIA .18,99
SILLA P/COCINA REFORZADA.....6,99	COLCHON 2 PLAZAS+2 ALMOH .29,99

LOS PRECIOS NO INCLUYEN I.V.A.

H.N. RIB

VISITE NUESTRA PAGINA INTERNET: HTTP: //www.diarco.com.ar • Correo Electrónico: diarcoven@diarco.com.ar
ACEPTAMOS TODAS LAS TARJETAS DE CREDITO (En Art. del Hogar 24 cuotas - Consultar) PACTAR 90 dias s/cargo - CONSUMOR - TICKETS - LUNCHEON CHEK - CANASTA y TOTAL

MERCADO CENTRAL DE BS. AS. Nave D1 Tel./Fax 0114-622-0040

SUC. RUTA 3: (RUTA 3 - KM. 23.500) Tel.: 0114-694-2888 I. CASANOVA - PCIA. DE BS. AS.

SUC. CAPITAL: Av. Montes de Oca 2010 - Tel. 4303-6150

SUC. SAN MARTIN: San Martin Ruta 8 y La Crujía Tel.: 4754-6932 - L. a V. 8 a 18 hs. Sáb. 8 a 17 hs.

SUCURSALES EN EL INTERIOR: TRELEW - POSADAS - MENDOZA

MAIPU: CINCO MIEMBROS DE

Ocupaban un Auto que Estaba Detenido en la Estación de Peaje; Los Embistió un Camión

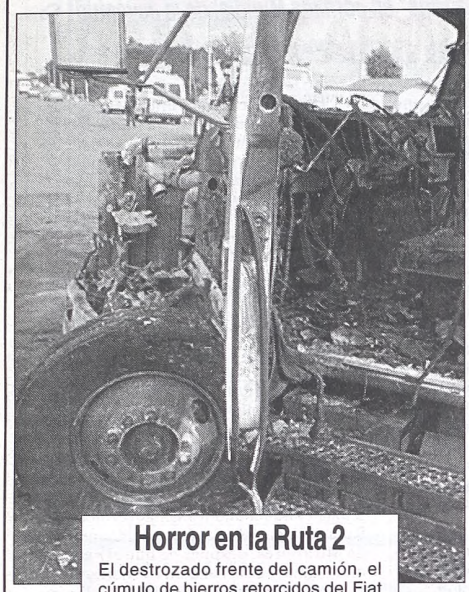

Horror en la Ruta 2

El destrozado frente del camión, el cúmulo de hierros retorcidos del Fiat Palio y la cabina de peaje donde ocurrió la infausta tragedia.

Los cinco integrantes de una familia que viajaba a **Mar del Plata** murieron ayer carbonizados dentro del automóvil en que se encontraban, frente a una cabina de peaje de la **Ruta 2 en el partido bonaerense de Maipú,** cuando el vehículo fue chocado desde atrás por un enorme camión que se quedó sin frenos y no pudo disminuir su velocidad al aproximarse al peaje, y que al incrustarse en su tanque de combustible provocó una explosión y enseguida un incontrolable incendio. La tragedia sucedió alrededor de las 8 de la víspera, provocando un gran congestionamiento en los carriles que van hacia la costa atlántica, muy transitados por el fin de semana largo. Cuando los Bomberos llegaron al escenario del pavoroso accidente, ya las víctimas eran verdaderas antorchas humanas. Los cadáveres, carbonizados, resultaron totalmente irreconocibles, de ahí la dificultad que tuvo la Policía para determinar las edades y los sexos de las víctimas.

Atrapados en el vehículo incendiado murieron la conductora, **María Isabel Mendivil;** su actual esposo, **Héctor Joaquín Silva,** y su hija de nueve años. También murieron un joven y una muchacha, de alrededor de 20 años cada uno, que eran hijos de un matrimonio anterior de **Silva.** La familia residía en **La Plata** y en el accidente también el perro sufrió el mismo destino.

Las víctimas viajaban en un **Fiat Palio,** que al arribar a la estación de peaje del kilómetro 270 de la Ruta 2, se detuvo a la espera de ser despachado. Delante suyo había estacionado un **Volkswagen Polo Classic,** cuyos ocupantes se salvaron milagrosamente de ser atrapados por las llamas.

Entre el paso de este último vehículo por la cabina y el estallido del tanque de combustible del **Fiat Palio** que originó la tragedia, transcurrieron apenas unos segundos. Este lapso fue suficiente para que el **Volkswagen** se alejara unos metros del peaje, lo que en definitiva evitó que sus ocupantes también sufrieran las consecuencias del accidente.

Pero para que éste se consumara, fue necesario que un camión de gran tamaño, que transportaba productos alimenticios con destino a **Mar del Plata,** embistiera por detrás al **Fiat Palio**. La violencia del impacto fue tan grande que la parte posterior del automóvil quedó totalmente encastrada debajo del otro rodado. No fue éste, sin embargo, el motivo desencadenante del desastre, sino la explosión del tanque de combustible que convirtió al **Fiat** en un verdadero horno.

Las cinco personas que estaban dentro no pudieron siquiera intentar abandonar la trampa de fuego, que en cuestión de minutos incineró sus cuerpos.

El conductor del camión, **Juan Biñuela**, residente en **Mar del Plata**, resultó ileso pero sufrió una crisis emotiva al observar la tragedia causada por su vehículo. El hombre fue detenido de inmediato y prestó declaración en la sede policial, aunque hasta anoche no trascendió el contenido de su versión del hecho.

La primera impresión de los peritos policiales que se constituyeron en el lugar del fatal accidente, fue que el camión tuvo un problema en los frenos. De no haber sido así, habría que conjeturar que el camionero se durmió o perdió el control del rodado por otra causa, hasta ahora desconocida. El primer informe del accidente fue brindado por el vocero de **Covisur,** la concesionaria de la Ruta 2, confirmando la muerte de todos los ocupantes del **Fiat Palio.**

Uno de los testimonios más patéticos de la tragedia fue el que aportó uno de los bomberos que trabajó en el lugar del hecho: **"El Fiat quedó atrapado de atrás. Le reventaron el tanque de combustible y explotó. Cuando llegamos, los cuerpos no habían sido totalmente consumidos por el fuego, pero aunque apagamos las llamas, ya estaban fallecidos".**

"Los cuerpos estaban irreconocibles, imposible decir si eran hombres o mujeres", aseguró el bombero.

Un vecino que transitaba en auto por una calle lateral, al oir la explosión en la cabina de peaje que acababa de dejar atrás, se detuvo y vio que **"un vehículo se estaba incendiando con gente adentro".**

"Nadie pudo hacer nada. Además, cuando explota el tanque de combustible, las explosiones a veces son dos o tres seguidas, o sea que acercarse es muy peligroso", explicó el testigo.

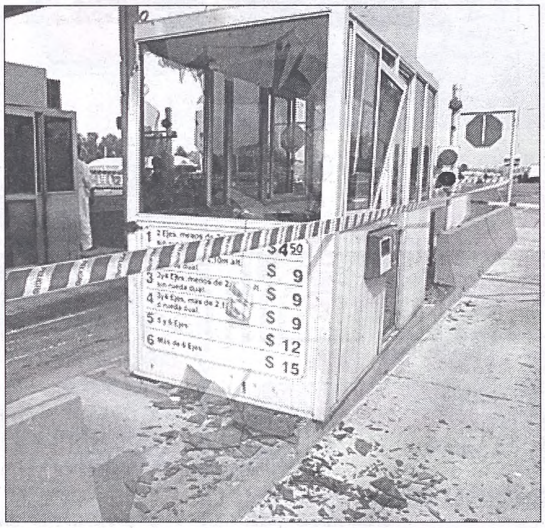

LIMPIADOR LIQUIDO
My Hogar
ADQUIERALO EN:
YAGUAR 4731-1900

PURE DE TOMATES
Marolio
Sr. Minorista adquiéralo en
MAXICONSUMO
Tel.: 4739-1188

PRODUCTOS DE LIMPIEZA
My Hogar
ADQUIERALOS EN:
YAGUAR 4731-1900

EL TRIANGULO S.A
RAFAEL CASTILLO: Baradero 1543- Tel 4697-3847 - Fax: 4697-3848
AZUCAR 10x1 INGENIO....0,309 PURE 530g....0,254 / CREMOSO....1,894 ALA 800....0,959 / L. AYUDIN 2L....0,859
CHANGO....0,339 / HARINA....0,219 DURAZNOS S. SEBASTIAN MIT....0,699 ALA 400....0,539 / ALA MATIC 400....0,489
SIDRA DEL VALLE....0,699 CHAMIGO ½ ....0,499 / SARDO....2,794 R. GOURMET x3....0,759 / KIMBIES....2,694
ACEITE 1Lt....0,53 / 3L BIDON....1,784 ARROZ GL 1Kg...0,284 / D.LECHE ½...0,484 H. ELITE x4....0,649 / PROCENEX 1L....0,734
+ IVA
LUNES 21/08 ABIERTO 7:30---12:30

AUTOSERVICIO MAYORISTA
Navone
Av. EVA PERON 2991
LIBERTAD MERLO TELFAX: 0220-4941409/4941163
LUN. A SAB DE 7 A 13.OCHS CORRIDO
AZUCAR BLANCA PAQ.10 x 1....0,298 HARINA COMUN PAPEL 10 x 1....0,209
ACEITE NATURA x1L....0,995/ACEITE x1L....0,529 HARINA BOLSA x 50kg....10,65/HAR. LEUDANTE..0,329
PURE NOEL x530gr...0,268/PURE TETRA x 530gr..0,259 ARROZ CONDOR BB x ½ ....0,255/ARROZ ALA ½ ..0,260
CABALLA x 380gr....0,795/ATUN ACEITE x 185....0,439 CACAO 1º Mca....0,255/PAN RALLADO x 400gr....0,255
CEBADA MALTIFE x150..0,798/ARLISTAN x 200gr..2,235 ARVEJAS x 380gr....0,189/DURAZNO x 850gr....0,780
UNION-TARAGUI ½ ....0,759/YERBA MATE ½ ....0,249 DULCE LECHE ½ ....0,479/FLAN VAINILLA x 120gr..0,265
V. CRIA DE COSECHA BORGOÑA..0.739/CHABLIS..0,729 LAVANDINA 8 x 2L...0,498/LAVANDINA 15 x 1L....0,295
W.OLD SMUGGLER x1L..5,639/W.CRIADORES x1..4,880 GASEOSAS 2 ¼.L...0,398/VINAGRE 1L....0,249
+ IVA
VEA QUE OFERTAS Y !!! ESTO NO ES TODO ¡¡¡

En Brutal Siniestro Pierden la Vida dos Mujeres y un Bebé

SALTA.- Dos mujeres y un bebé de apenas ocho meses murieron y otras tres personas resultaron heridas al colisionar un remise en el que se desplazaban contra una estructura de cemento de un puente de la localidad salteña de **Tartagal**.

El trágico accidente se produjo en la noche del viernes –por causas que aún no fueron determinadas– **en el puente Bailey ubicado sobre el arroyo Zanja Honda.**

El vehículo chocó contra una de las barandas del puente, lo que provocó la muerte instantánea de dos mujeres mientras que la criatura falleció cuando era asistida en el **Hospital Juan Domingo Perón, de Tartagal**, adonde fue trasladado en ambulancia, todos ellos debido a la gravedad de las lesiones sufridas ante la colisión. El chofer del rodado y las otras dos mujeres sufrieron heridas cortantes y politraumatismos y todavía permanecían internadas con pronóstico reservado en ese centro asistencial.

Las víctimas fatales fueron identificadas como **María Chusco, de 35 años, su pequeño hijo Brian, y Alicia Aguilera, todos domiciliados en la localidad jujeña de Monterrico. Por otra parte, los heridos son Cirila Trujillo Alsaldo, de 38 años, Mirta Lavez Ruiz, de 43, y el chofer Cipriano Rubén Cabana.**

Al parecer la tragedia ocurrió cuando el Polo ingresó al puente Bailey, donde, en sentido contrario, circulaban un camión y dos camionetas. Aparentemente, el remisero se habría encandilado por las luces de los vehículos, por lo que perdió la dirección de su auto. La justicia de Tartagal ordenó la detención del chofer del camión y de una de las camionetas en forma preventiva hasta que se esclarezcan las circunstancias del accidente.

Los mismos pesquisas aún no tienen con claridad las circunstancias de porqué ocurrió esta tragedia, que no sólo enluta a las familias de las víctimas sino a la localidad en que se produjo. Incluso algunos vecinos sostuvieron que el estruendo, producto de la colisión, fue muy fuerte, "casi como una bomba", y cuando llegaron hasta el camino se encontraron con un panorama por demás tétrico: **las mujeres muertas sobre el pavimento y el resto de los heridos seriamente lesionados, y pidiendo, con gran sufrimiento, auxilio para paliar tanto dolor.**

UNA FAMILIA, CALCINADOS

Una Fatal Colisión en Córdoba: 4 Muertos

CORDOBA.- Un terrible accidente ocurrido sobre la ruta 10 en cercanías del paraje **Los Alvarez, en Río Primero** dejó como saldo cuatro personas muertas.

El suceso se precipitó **tras la colisión frontal de un Galaxi y un Peugeot 306, quienes por causas que son motivos de investigación, chocaron a la salida de una cerrada curva.** Debido a la violencia del impacto dejaron **de existir los cuatro ocupantes del primero de los rodados.** Al cierre de esta edición, la policía provincial había podido identificar a sólo dos de ellos: **Rodolfo Pekevichi** y su acompañante **Ana Pesci**. En tanto, se trataba de establecer los datos de los otros fallecidos, uno de los cuales podría ser menor de edad.

Durante aproximadamente una hora, personal de bomberos trabajó arduamente para sacar de entre los hierros retorcidos a las víctimas fatales del impresionante siniestro. **Por otra parte, dos personas que viajaban en el Peugeot, fueron trasladadas con** la celeridad que el caso imponían al hospital de la ciudad de Río Primero donde quedaron internadas en grave estado. Se supo que un hombre de unos 45 años ingresó al nosocomio con un severo traumatismo de cráneo y fractura en ambas piernas.

Si bien se trata de establecer los motivos del accidente, algunos automovilistas dejaron entrever que el Peugeot 306 se habría adelantado a la salida de la curva, provocando la tremenda tragedia.

CHOCO CONTRA UNA COLUMNA Y SE MATO

Un impresionante accidente tuvo por escenario ayer el porteño barrio de **Núñez**, cuando un taxista que conducía el auto sin pasajeros se estrelló contra una columna de alumbrado. **Debido a la violencia del impacto, el chofer perdió la vida en el acto.**

El hecho ocurrió cerca de las 8 en el cruce de las avenidas **Figueroa Alcorta y Pampa** y tuvo como protagonista al chofer del taxi Peugeot 504 (VRJ 122) que no fue identificado.

Testigos del siniestro coincidieron en señalar que el auto **"venía rápido y en un momento se desvió y se fue de frente a dar contra la columna. El ruido que hizo fue tremendo...".**

Tras el arribo de una ambulancia del SAME, personal médico retiró el cuerpo del trabajador del interior del vehículo y a pesar de las tareas de reanimación a que fue sometido, nada se pudo hacer para salvarle la vida.

"El impacto fue terrible y su deceso prácticamente fue en el acto", expresó uno de los médicos que llegó al lugar del hecho.

Según indicaron voceros policiales, **"el chofer habría hecho una maniobra infortunada que lo llevó a chocar frontalmente contra el poste".**

Se supo que el taxi avanzaba a una cierta velocidad, ya que iba solo y al parecer no estaba buscando pasajeros. El hombre presuntamente quiso esquivar algo y terminó incrustado en la columna.

"Tal vez trató de evitar algún pozo y volanteó para un costado y el coche se le fue de las manos. Ya después es imposible decir qué es lo que pasó, se sintieron ruidos de una frenada desesperada, pero ya tenía la columna encima y se clavó contra ella", manifestó uno de los automovilistas que señaló que él venía a unos 20 metros atrás cuando ocurrió el choque.

Un señor mayor que junto con su mujer se desplazaba en un vehículo importado comentó: **"Es difícil hacer apreciaciones, pero bien lo pudieron encerrar y al tocar el volante se precipitó la tragedia. Lo cierto es que venía a gran velocidad, si no es imposible que el impacto haya sido tan fuerte".**

● **MURIO INTENDENTE**: El intendente de la localidad catamarqueña de **Villa Vil, Julio Domingo Pachado**, de 30 años, murió ayer tras permanecer nueve días en coma en un hospital de la zona, por las heridas que sufrió al volcar su camioneta.

"Los múltiples golpes internos y externos del intendente y un ataque cardiovascular produjeron su deceso", explicó el parte médico entregado ayer a la prensa.

El 10 de agosto pasado, la camioneta 4x4 Izuzu, conducida por Pachado volcó en la Ruta nacional 38, a la altura del Cementerio de Miraflores, después de que el vehículo mordió parte de la banquina de tierra.

Según la investigación policial, el intendente habría maniobrado bruscamente, por lo que la camioneta dio varios tumbos.

Impacto Mortal

El cuerpo sin vida del taxista yace junto a su vehículo, que se estrelló contra una columna.

LA MARAVILLA

INAUGURAMOS AUTOSERVICIO MAYORISTA TODO FRACCIONADO

• AL MISMO PRECIO

MAYOR SURTIDO EN COSMETICA Y PERFUMERIA •

LUNES ABIERTO MEDIO DIA

OFERTAS CONTADO RETIRANDO DEL SALON

ALA 2-1 400 0,73
ALA 2-1 800 1,419
ALA 400 A-CONT 0,669
ALA 800 A-CONT 1,326
ALA MATIC 800....1,326
GRANBY 400....0,748
GRANBY 800 BE 1,53
SKIP 800 NUEVO 1,921
SKIP 650 ULTRA 2,496
CIF LIMP INCO C/LAV..1,739
CIF BANO C/LAV REP..1,649
CIF COCINA C/LAV REP....1,439
BALLERINA x3 3,13
COMFORT P.FACIL DP...1,61
VIVERE DOY PACK 1,474
VIVERE 1L....1,80

ACE 1K 1,45
ARIEL 750 PROMO...1,89
ZORRO 800+200gr GRATIS..1,09
ZORRO BE 800+200gr GRATIS. 1,19
FED. MARFIL....0,33
PATITO ESP....0,139
PATITO GUANTES ..0.599
MAPA GUANTES..OFERTA
ODEX POLVO....0,749
ODEX AMON 1L....1,25
POETT 1L y AERO....OFERTA
ALCOHOL FINO....0,348
RANCHERA 160....0,46
VELAS SASA....0,319
RULITOS SASA 0,299
BROCHE MADERA SASA ..0,329

PROCENEX 1L....0,899
HAZE AERO....0,799
BELAROM PAST 0,499
POMADA COBRA....0,389
ELITE EXTRA....0,175
HIGIENOL 0,299
SUSSEX....0,325
VIP y MAGIC CEL OFERTA
VUAL 0,168
SUAPEL....0,133
ORQUIDEA....0,154
SERV. VUAL....0,31
SPUM LAV 1L 0,449
SPUM DET....0,599
SPUM LIMP x900 ...0,549
SPUM SUAVIZ....0,849

SHILOM C/GEL 1,79
PAMPERS FRES CONF+REG...3,39
KIMBIES....3,49
PAMPERS EXTRA PROT+REG.4,69
BEBEX GDE 48 REMATO
COMODIN ECO 20 ..5,83
PLENITUD GDE....6,699
ALWAYS C/ALAS 1,39
ALWAYS EXCELL C/ALAS...1,99
LINA ANAT....0,599
DAY'S ANATOM....0,999
DAY'S C/ALAS 1,399
S.LIBRE SLINEA PER IND.1,799
S.LIBRE DELG SUAVE x10..1,10
CAREFREE BRISA x75...3,99
CALIPSO C/ALAS x10..0,649

SHILOM SH y ENJ...0,99
JOHNSON'S SH 200 1,59
ELVIVE SH 250 2,29
SEDAL SH 400 2,633
SEDAL ENJ 400....2,217
SEDAL SH 200 1,474
SEDAL ENJ 200....1,227
ORGANICS....OFERTA EN SALON
HEAD SHOULDERS 400 ..4,77
PANTENE SH 400 ...4,05
SPUM JAB 100....0,165
SPUM JAB 130....0,209
PALMOLIVE 0,459
LUX y REXONA..OFERTA
NIVEA JAB 3x140.1,399
CURITAS....0,259

IVA INCLUIDO

KOLYNOS 70....0,55
COMPRANDO 1 C AXE DES
LLEVE GRATIS
1 UN. AXE ANTITR.
COMPRANDO 1 C REXONA BARRA HOMBRE
LLEVE GRATIS
1 UN. REXONA BARRA FORCE
IMPULSE 1,384
DOVE AERO....2,571
REXONA DES....2,069
OLD SPICE DES....2,459
PATRICHS DES 2,68
VERITAS 160 1,69
VERITAS 250 2,399
EFFICIENT 100 PROMO .1,34
HIND'S 75....1,29
POND'S "S" x57....2,12
VASELINE 295 PROMO ..2,45

IVA INCLUIDO

IVA INCLUIDO

Ruta 3 Km. 26.300 - (1757) Laferrere - Tel: 4626-9999 y LINEAS ROT - Fax: 4457-2464/2567- HORARIO: LS a VS 6 a 17 Hs. SAB 8 a 17 Hs DOMINGO ABIERTO

H.N. PUB.

A Tres Meses del Crimen de Natalia

Hoy se cumplen tres meses del asesinato de Natalia Fraticelli, la joven de 15 años que fue hallada muerta en su cama, por sus padres, en un episodio que no sólo conmocionó a la ciudad santafesina de Rufino, sino a todo el país. Pocas horas después de ocurrido el hecho, el juez Víctor Pautasso, seguro de que se trató de un crimen, ordenó la detención de Graciela Dreser, madre de la jovencita. A partir de allí comenzó a escribirse un derrotero de oscuras situaciones que involucraron también al padre de la menor, el magistrado Carlos Fraticelli, actualmente sometido a un jury de enjuiciamiento. Tras apartarse Pautasso- amigo de la familia- la causa quedó en manos del juez de Melincué, Carlos Risso, que ratificó la imputación de Dreser y solicitó el desafuero de Fraticelli para que así pudiese ser juzgado. Lo cierto es que a 90 días del terrible suceso, la investigación parece marchar demasiado lenta. El magistrado de Rufino parece querer aferrarse a su investidura y en todo momento gritó su inocencia a pesar de que su situación parece bastante comprometida. Fraticelli cada vez que pudo aseguró no tener nada que ver en el crimen de su hija y si bien habló correctamente de su mujer, nunca la desvinculó totalmente del hecho. Por ahora, Graciela Dreser es la única detenida en relación a un homicidio de espeluznantes características y que, al decir de muchos, tiene más de un responsable.

El siguiente es un detalle cronológico de lo sucedido en el conmocionante **Caso Natalia Fraticelli:**

• **20/05/00.** El doctor **Hugo Costa** es llamado a la casa de la familia **Fraticelli**, en **San Juan 340**, **Rufino**. Al llegar encuentra el cuerpo sin vida de **Natalia Paola** (15). Sus padres, **Graciela Dreser** y el juez penal de **Rufino, Carlos Fraticelli**, están nerviosos. Según el médico, el juez insiste con que se trató de una venganza. La noticia toma difusión en todo el país y se cree que se podría tratar de una venganza contra **Fraticelli**, quien había allanado un cabaret de la zona. Un detalle: a casi dos cuadras de la casa de los **Fraticelli** hay una clínica, pero ellos llamaron al médico. En el domicilio también vivía **Franco**, hijo adoptivo de los **Fraticelli**.

• **22/06/00. Carlos Fraticelli** intenta suicidarse.

• **23/05/00. Rufino** se conmueve con el rumor de que el asesino de **Natalia** podría ser un miembro de la familia.

• **24/05/00. Graciela Dreser** se convierte en la principal sospechosa del crimen.

• **26/05/00. Dreser** se niega a ser indagada.

• **27/05/00.** El juez también cae bajo el manto de sospecha por el asesinato.

• **28/05/00. Carlos Fraticelli** es imputado por la muerte de su hija.

• **30/05/00.** Desde la **Corte** se insiste con la suspensión de **Fraticelli**, quien no renuncia a su cargo. Se perciben enfrentamientos en el matrimonio y toma fuerza la versión de que ambos tenían amantes. Se comenta que **Natalia** fue asesinada porque **"era un estorbo para la familia"**. Un kinesiólogo de apellido **Martín**, amigo de la familia, es considerado sospechoso, pero poco después quedará casi desligado de la causa.

• **31/05/00.** La **Corte de Santa Fe** decide la suspensión del juez **Fraticelli**, quien no abandona sus fueros.

• **01/06/00.** Declara **Franco**.

• **02/06/00.** Siguen las peleas matrimoniales, el juez **Fraticelli** comienza a desligarse de su esposa. El juez de la causa, **Carlos Risso**, de **Melincué**, sospecha que se borraron pruebas.

• **04/06/00. Fraticelli** -internado en una clínica tras su intento de suicidio- da a entender que su esposa sería la culpable del crimen. En declaraciones posteriores cambiará de postura.

• **06/06/00.** Se informa que **Natalia** estaba sedada al ser asesinada. Un **Tribunal de Enjuiciamiento** se reúne en **Santa Fe** para quitarle los fueros a **Fraticelli**, quien sigue sin renunciar a los mismos.

• **07/06/00.** El kinesiólogo **Martín** declara ante el juez y **Fraticelli** es suspendido en el cargo.

• **09/06/00. Fraticelli** sostiene su inocencia; su mujer es procesada por homicidio y se le dicta prisión preventiva. **Franco**, hermanastro de **Natalia**, pide por la inocencia de ambos. El juez **Fraticelli** sigue siendo sospechoso. Se informa que luego del crimen hubo un intento por reanimar a la pequeña.

• **15/06/00. Fraticelli** visita a su mujer. Unos días después, volverá a encontrarse con ella. En **Rufino** la gente empieza a descreer de la inocencia de los padres de **Natalia**. **Fraticelli** había contratado un perito que obtiene nuevas pruebas.

• **10/07/00.** Toma fuerza la versión de que **Natalia** no estaría muerta al momento de ser encontrada. El juez **Fraticelli** sostiene que hubo mala praxis y hasta acusa al médico que revisó a su hija.

• **16/07/00. Fraticelli** vuelve a visitar a su mujer y cuenta que la vio muy deprimida.

• **17/07/00. Fraticelli** presenta a la **Justicia** un pedido para que se investigue al doctor **Hugo Costa**, el médico de la familia y el primero en ver a **Natalia** muerta. Para **Fraticelli**, el profesional había incurrido en mala praxis al no advertir que su hija estaba con vida y en estado de coma profundo. La fiscal de **Venado Tuerto, Graciela Mastrocésare,** sostuvo que **Natalia** venía recibiendo una sobredosis de medicamentos desde dos días antes de su muerte. Le daban una droga prohibida para quienes padecen enfermedades convulsivas.

• **14/08/00.** Mientras **Dreser** continúa alojada en la **Alcaidía de Mujeres de Melincué** comienza el jury de enjuiciamiento contra **Fraticelli** para destituirlo. Dado este paso legal el juez deberá declarar en la causa en la que es principal sospechoso junto a su esposa. Se trata de 63 declaraciones testimoniales que terminarán la semana próxima.

• **15/08/00.** Un grupo de vecinos de **Rufino** informa que, organizados por el peluquero **Félix Rodríguez**, ha recolectado 1.000 firmas (se espera conseguir otras 1.500) para presentarlas al gobernador de **Santa Fe**, **Carlos Reutemann**, y al presidente de la **Corte Suprema** provincial, **Roberto Falistocco**. Además de pedir que se profundice la investigación del crimen reclaman que **Fraticelli** no sea destituido de su cargo, pues lo consideran un buen funcionario.

• **18/8/00.** El cura párroco de **Rufino Carlos Gonzalo** declara a favor del juez **Fraticelli** en el jury de enjuiciamiento que estudia su destitución.

• **20/08/00.** Al cumplirse tres meses del asesinato se realizará la denominada **Marcha de las Velas** por calles de **Rufino** para recordar a **Natalia**. Además se hará otra de las tradicionales marchas de silencio de los domingos en reclamo del esclarecimiento el hecho.

Sr. Comerciante: el lunes 28 de Agosto

INAUGURAMOS

El Autoservicio Mayorista más amplio y moderno del país

LIMPIEZA • PERFUMERIA • COSMETICA

MEXICO 3233 CAPITAL

• EN PLENO CENTRO DE LA CAPITAL • 10.000 m2 PARA ELEGIR CON COMODIDAD • 4.000 m2 DE LIMPIEZA • 3000 m2 DE PERFUMERIA Y COSMETICA • 15 CAJAS RAPIDAS • 1000 m2 DE OFICINAS • RESTAURANTE Y CONFITERIA • CAJERO AUTOMATICO • ESTACIONAMIENTO PROPIO Y CUBIERTO

Algo nuevo lo espera.....

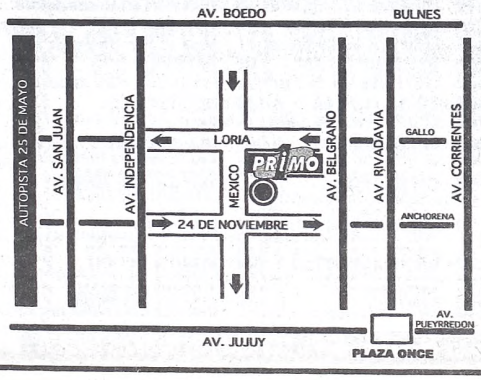

PRIMO

AUTOSERVICIO MAYORISTA

.....un negocio diferente !!!

Hieren de Cuatro Balazos a un Remisero en Boulogne

Internado en grave estado se encontraba anoche un remisero de 42 años que fue herido de 4 disparos por un delincuente que pretendió despojarlo del auto que conducía. El episodio ocurrió en la localidad bonaerense de **Boulogne** y el peligroso malviviente se dio a la fuga, razón por la que ahora es intensamente buscado por los pesquisas.

Los informantes explicaron que el hecho se produjo a las 20.05 del viernes pasado, cuando **Vicente Patiño**, de 42 años, manejaba un **Renault Megame** gris oscuro y fue interceptado por el hampón en **Plácido Marín** al 1600, al norte del **Gran Buenos Aires**.

El imputado le ordenó al chofer que descendiera del coche, porque la intención de acusado èra adueñarse del vehículo. Sin embargo, según presumen las autoridades, el damnificado opuso resistencia al asalto, motivo por el cual el marginal le descerrajó 4 balazos a quemarropa. **Patiño** recibió los proyectiles en distintas partes del cuerpo y cayó bañado en sangre, oportunidad en la que el atacante huyó a pie, sin apoderarse del automóvil de la víctima. Trascendió que el infortunado conductor debió ser llevado de urgencia al **Hospital** de **Boulogne**, donde al cierre de esta edición estaba internado con pronóstico reservado. **Patiño** desempeña tareas como remisero en la agencia **Jorge Newbery**, situada en jurisdicción de **Las Lomas**.

Miembros de la **Dirección Departamental** de **Investigaciones** de **San Isidro** procuran establecer el paradero del forajido, que se sospecha se habría escondido en la villa **San Rita** del citado distrito. Según narraron los informantes, **Patiño** se dirigía con el coche a buscar un pasajero a escasos metros del escenario de la agresión ocasión en la resultó cercado por el maleante.

SI VIAJA EN TREN, SAQUE SEGURO

Patoteros Sembraron Terror en Formación del ex Sarmiento; Pasajeros Desvalijados

Ocho patoteros armados, que se hallaban alcoholizados y drogados, **"coparon"** un tren del ex **Ferrocarril Sarmiento** y desvalijaron a algunos de los pasajeros, que una odisea que se prolongó por varias estaciones. El dramático episodio se inició en la estación de **Merlo**, al oeste del conurbano bonaerense, y muchos de los damnificados, en su mayoría adolescentes que asistían a bailar, se quejaron al manifestar que no había miembros de seguridad para controlar esa situación, que pudo finalizar en una tragedia.

Los hechos comenzaron en la estación de **Merlo**, cuando los bestiales malvivientes ascendieron con armas de fuego a una formación que se dirigía desde la zona de **Moreno** hacia la terminal de **Plaza Once**, en **Capital Federal**.

Trascendió que los temibles forajidos, que tendrían entre 18 y 25 años según lo narrado por testigos, recorrieron la totalidad del transporte y amedrentaron a los pasajeros. Los delincuentes amenazaron de muerte a las aterradas víctimas y les ordenaron que entregaran sus elementos de valor.

Luciano, un chico de 17 años que había subido al convoy en la estación de **Paso del Rey** y que fue asaltado por los imputados, dijo: **"Varios de los individuos se encontraban alcoholizados y drogados, y uno de ellos, que se sentó junto a mí, me ordenó que le entregara la campera y las zapatillas"**. El menor explicó que solamente le dio al asaltante el primero de los objetos, lo que provocó la cólera del ladrón, que lo intimidó con un revólver, aunque finalmente optó por alejarse y dejar tranquilo al pibe, que le señaló que no poseía dinero en efectivo.

Además el adolescente indicó que la situación **"pudo terminar en una tragedia"** y que los sujetos empezaron a recorrer la formación desde los vagones posteriores a los delanteros, sin que apareciera alguno de los guardas o de los custodios que están a cargo de la vigilancia.

El chico, que vive en el partido bonaerense de **Moreno** y que descendió del tren en la estación de **Haedo** para encontrarse con un grupo de amigos, reveló que **"es frecuente que esta clase de episodios suceda en las noches de los fines de semana, porque no hay vigilancia y viajar se convierte, casi siempre, en un drama por la aparición de estos delincuentes"**.

Alejandro, de 16 años y otro de los asaltados por los marginales, dijo que **"no había en el tren ninguno de los custodios para controlar la situación"**, a la vez que sostuvo que **"los encargados de llevar a cabo la vigilancia solamente intervienen cuando algún borracho molesta a los pasajeros aunque jamás aparecen para reprimir a los patoteros"**.

Muchas de las víctimas era muchachitos que se dirigían a bailar a los establecimientos nocturnos existentes en **Haedo**, **Morón**, **Castelar** y **Ramos Mejía**, que señalaron que denunciar lo acontecido a la policía **"no sirve para nada"** y se **"corre el riesgo de sufrir represalias"**.

Procesados por Violación

SAN LUIS.- La justicia de esta provincia dictó ayer la prisión preventiva a cuatro presos de la cárcel local acusados de violar en reiteradas oportunidades a otro interno, quien posteriormente se suicidó ahorcándose en su celda el 30 de julio último.

El dictamen de la jueza en lo **Penal y Correccional 1**, Mirta Esley, recayó sobre **Luciano Barbero**, **Mario Lucero** y **Esteban Olguín** como autores materiales del delito de **"violaciones reiteradas"**, y para **Néstor Lucero** como **"partícipe necesario de violación"**.

La víctima fue el interno **Diego Gallardo**, de 18 años, quien fue encontrado muerto en su celda el pasado 30 de julio. Todos los indicios indican que el preso se suicidó después de las violaciones al quedar emocionalmente muy sensibilizado.

La jueza dispuso elevar la causa a la fiscal **Elizabeth Giménez** para que investigue además la responsabilidad que tuvieron en el hecho los guardiacárceles **Ceferino Oviedo** y **Francisco Videla**.

MayLimp
Acc. de Limpieza
FABRICA E IMPORTA
ESCOBILLON.....$ 0,70
TRAPOS DE PISO....$ 0,28
REJILLAS PAVILO...$ 0,12
CEPILLO P/ROPA.....$ 0,40
Envios al interior
Mayorista - Comercio y Autoservicio
Tel./Fax 4919-9574 - Portela 2970 Cap.

Ciclón
Lunes 21 abierto de 7 a 13 hs
El Ciclón 2000 Su mejor negocio
AUTOSERVICIO MAYORISTA • LIMPIEZA • PERFUMERIA • COSMETICA

CAPITAL
Av. EVA PERON 5427
(Ex. Avda. Del Trabajo)
Tel.: 4682-2525 - 4635-7307 / 7292

BANFIELD
J. D. PERON 3554
(Camino Negro)
Tel/Fax: 4273-5249 / 5250

BURZACO
CAMINO DE CINTURA
Y AV. H. YRIGOYEN
Tel/Fax: 4299-4765 / 6622 / 5788

LAFERRERE
RUTA 3 Km. 26,800
Brig. Gral. J.M. de ROSAS 11855
Tel/Fax: 4626-6300 / 6320

LOMA HERMOSA
Av. Marquez 881
A 800 mts. Ruta 8
Tel/Fax: 4841-0877

Horarios: Lunes a Sábados: 7 a 17 hs. - Domingos: 8 a 12,30 hs. • ENVIOS AL INTERIOR EN 24 HS.

5 % DE DESCUENTO SOLO EN SUCURSAL AV. MARQUEZ Y RUTA 8 EN TODOS LOS PRODUCTOS PUBLICADOS

ACE X 1 KG.....1,399
LAVANDINA X 2 L 0,999
GRANBY X 400..... OFERTA
SKIP X 800 EFERVESCENTE
ALA X 400..... EN SALON
ROLLO COCINA 1° MARCA 0,269
HIGIENOL RINDE X 4.....0,249
SUSSEX X 3.....0,319
ELITE EXTRA X 6.....0,179
HIGIENOL EXPORT 0,239
ROLLO SOL MAYOR.....0,249

PROCENEX X 1L 0,939
MR. FREND 1,489
HAZE AERO 0,79
LUMEN POLYCERA AUTOBRILLO 1,799
POLYCERA X 1L 2,429
WOOLITE POLVO X 200.....1,479
ROBIN AERO 1,079
ZEBRA X 440.....2,199
ALCOHOL FINO.....0,346
CAMELLO R.FINA SACHET.....0,479
JABON SEISEME.....0,369

DES. AMBIENTE LIDER X 440..0,749
AQUAFRESH X 90.....0,999
AQUAFRESH X 130.....1,369
CADA 12 UNIDADES DE AXE DESODORANTE
1 Unidad AXE ANTITRANSPIRANTE DE REGALO
1 SEDAL CONTROL SH.X 400=
1 SEDAL CONTROL ENJ. X 200 DE REGALO
KOLYNOS/COLGATE X 70.0599/0699
NIVEA CREME X 60.....1,799
REXONA COTTON AERO.....OFERTA

MUSMI ULTRASEC C/GEL 1,849
PAMPERS FRESCONFORT + PROMO...3,199
KOLESTON.....1,469
PREFERENCE.....5,249
COLORELLE.....2.899
ROBY FIJADOR X 440.....2,099
EFICIENT X 100.....1,339
LORD CHESELINE..... 1,449
ADUAR VARIEDAD 0,249
ORGANICS SH/ENJ.....2,649/2,469
IMPULSE O 2..... OFERTA

TRAPO ALPARGATAS GRIS CLASICO....0,969
REJILLA MEDIA NARANJA.....0,469
GUANTES PATITO AFELPADOS....0,589
TRENET REFRESC. TELAS AERO.....1,799
VELAS RANCHERA X 160.....0,459
MOUSMI LAVANDINA X 1L 0,499
MOUSMI DET. X 1L 0,759
SERVILLETAS SCOTT X 50 0,389
SERVILLETAS LUNCH X 50.....0,459
SERVILLETAS CAMPANITA X 40..0,269
ALCOHOL DE QUEMAR..... 0,599

PATITO DORADA.....0,139
CIF X 750.....1,639
CIF PISOS PLASTIFICADOS.....1,699
CIF GEL C/LAVANDINA.....1,699
LAMPARAS X 40/60W.....0,33/0,399
LAMPARAS X 75/100W.....0,439/0,509
VIRULANA RULITO.....0,449
REJILLA RUEDA 0,259
PALILLERO MOUSMI.....0,199
GOTITA/POXIRAN.....1,399/1,099
LIMOL OFERTA EN SALON

HIND'S X 75/150.....1,249/1,949
BRYLCREEM SACHET X 120....1,42
VERITAS GLICERINA.....0,599
FLEX SH./ENJ. NUEVO...2,699/2,549
INECTO SAVIA X 150 1,46
MARY STUART LOCION X 55 3,699
CRANDALL DES. AERO.....2,099
ANN BOW GLICERINA BLISTER...0,619
ODOL X 70.....0,599
FRESH ONE TOALLITAS X 100...1.999
CEP.DENTAL COLGATE STANDARD.....0.549

CUTEX X 60.....0,949
FRAGANCIAS ROYAL.....3,399
PAÑAL GONZIES.....1,499
MUSMI MEGA GRANDE.....5,549
MUSMI MEGA MEDIANO.....5,399
CURITAS X 10.....0,255
ALWAYS ULTRAFINA.....1,949
ESTRELLA X 100.....OFERTA
COMODIN ADULTO ECON. X 20.....5,799
HENO DE PRAVIA JABON X 150 0,699
HENO DE PRAVIA DES. AERO.....1,859

AMPLIO SURTIDO EN PERFUMERIA, COSMETICA Y ACCESORIOS CON LOS MEJORES PRECIOS

Precios con iva incluido • Contado retirando del mostrador ventas@elciclon.com.ar

Cayó Precoz Delincuente en Bosques

SE TIROTEO CON UN POLICIA QUE LO SORPRENDIO CUANDO IBAN A ROBAR A UNA MUJER, QUE RESULTO HERIDA

Un precoz delincuente de 17 años fue abatido por un suboficial de la **Policía Federal** durante un violento tiroteo registrado en la localidad bonaerense de **Bosques**, en el partido de **Florencio Varela**, cuando el efectivo de seguridad lo sorprendió intentado despojar de sus pertenencias a una mujer. La indefensa víctima del atraco resultó herida de un balazo en uno de sus brazos al quedar en el medio del nutrido enfrentamiento armado, y sufrió lesiones de las que se recupera satisfactoriamente pero que la mantienen hospitalizada.

El sangriento episodio se registró a las 23 del viernes en la esquina de las calles **Pablo Podestá** y **Ricardo Rojas**, de la mencionada localidad del sur del conurbano, cuando el suboficial auxiliar de la **Policía Federal, Miguel Montillo**, de 49 años, caminaba por la última de las arterias.

Al llegar a **Podestá**, **Montilla** observó a un sujeto que forcejeaba con una mujer, lo que le llamó la atención y lo llevó a detenerse para ver cómo se sucedían los acontecimientos.

Así fue como el policía cruzó de vereda para tener un campo visual mayor. Una vez que confirmó que lo que estaba pasando no era algo **"normal"** ni una discusión **"de pareja"**, procedió a identificarse.

Montillo dio de inmediato la voz de alto al tiempo que intentaba desenfundar un arma calibre 7,65 con que suplantaba a su pistola reglamentaria, pero que tenía debidamente acreditada, según se supo de fuentes policiales.

Sin embargo el agente se vio sorprendido por otro hampón del que no había advertido su presencia que lo tomó de los brazos y trató de arrebatarle el maletín que llevaba.

El policía forcejeó arduamente con el delincuente hasta que éste corrió unos metros mientras comenzaba a disparar con un arma de fuego que tenía escondida entre sus ropas.

Montillo logró extraer finalmente su arma al tiempo que volvió a impartir la voz de alto anunciándose como policía. Los dos sujetos continuaron la huida cubriendo su retirada a balazos.

A **Montillo** no le quedó otra alternativa que repeler la agresión armada y alcanzó a herir de muerte a uno de los delincuentes, del que sólo se supo que respondía al alias de **"Cartucho"**, un menor de 17 años domiciliado en el barrio **San Jorge**, de **Florencio Varela**.

La mujer, cuya identidad no se conoció pero se supo que tiene 29 años, recibió un balazo en uno de sus brazos.

NO ENTREGO NI EL DINERO NI LA "BICI", PERO LO ASESINARON

Un joven de 29 años resultó asesinado luego de forcejear con un sujeto que intentó robarle dinero y su bicicleta. El episodio ocurrió en la localidad de Almirante Brown y el homicida se encuentra prófugo.

El crimen se produjo pasadas las 23, **en Gaboto y Tierra del Fuego, del barrio San José, del partido de Almirante Brown**.

Por esas calles caminaba la víctima, identificada como **José María Cochere, de 29 años,** junto con un hermano que circulaba en bicicleta.

Ambos fueron sorprendidos por un delincuente que les exigió dinero y la bicicleta.

Cochere se resistió y forcejeó con el asaltante, quien le disparó un tiro en la cabeza y huyó del lugar sin consumar el atraco.

Si bien de acuerdo con el relato del hermano de la víctima todo pareciese haber sido producto de un robo, los pesquisas no descartan la posibilidad de que el móvil del homicidio haya sido una venganza.

Trascendió que, en las últimas horas, personal policial realizó un allanamiento en una vivienda de la localidad de San José.

● **SIN ESCLARECER**: La policía de Córdoba sigue reuniendo elementos que le permita esclarecer la muerte de **María Cristina Lencina de Armanini,** una mujer taxista que fuera asesinada el jueves pasado.

Según se conoció ayer en fuente cercanas a la investigación, el último viaje realizado por el Peugeot 504 guiado por la víctima tuvo una extensión de 30 kilómetros y sumó 20 pesos. Pero la mujer no manejaba el rodado, ya que un taxista dijo haber visto a un hombre al frente del móvil 105.

La víctima era una mujer dedicada al trabajo en procura de solventar los gastos de un esposo enfermo y el bienestar de sus cuatro hijos, con quienes vivía en un modesto departamento del barrio General Bustos.

Aunque los pesquisas estiman que la alevosía del crimen puede tener otra motivo. En ese sentido se investiga en firme sobre la base de un asesinato por motivos pasionales y, a la vez, "no sorprenda de que, al menos, se solicite la captura de una mujer", dijo una fuente consultada.

JUZGAN A LOS HOMICIDAS QUE ULTIMARON A DOS FEDERALES

El próximo martes comenzará el juicio oral a **Eugenio Prino Rodríguez**, uruguayo, de 40 años, y **Rodrigo Novarro**, de 23, acusados del homicidio del cabo primero **Eduardo Giannone** y del subinspector **Raúl Andrés Hiller**, ambos de la **Policía Federal**, perpetrado en marzo del año pasado durante el asalto a un local de computación en el centro porteño. Los sujetos están imputados de ese doble asesinato y de otros ocho robos calificados, y serán juzgados por el **Tribunal en lo Criminal Oral 8**, integrado por **Rodolfo Madariaga**, **Alejandro Sañudo** y **Hugo Rocha Degreef**.

Los policías **Giannone** y **Hiller** murieron baleados durante el asalto a una casa de computación de **Uruguay 524**, en el centro porteño, el 13 de marzo pasado, cuando llegaron a ese comercio a bordo de un móvil de la comisaría 3ª después de que se activó la alarma del lugar.

Los empleados de la casa de computación habían sido obligados por los delincuentes a permanecer en el fondo del comercio y, al arribar al lugar, los policías cruzaron palabras con los ladrones, quienes se hicieron pasar por encargados del comercio y aseguraron que la alarma había sido activada por error.

Cuando **Giannone** y **Hiller** se retiraban y sin que alcanzaran a sacar sus armas, un empleado del local gritó que se trataba de un asalto y los delincuentes dispararon en forma reiterada contra los policías.

Consumado el crimen, los asaltantes huyeron en un taxi **Fiat Duna** que abordaron a punta de pistola sobre la calle **Uruguay** y del que descendieron en **Avenida de Mayo** y **Rivadavia**.

Se presume que en esa esquina los delincuentes subieron a un auto con un tercer cómplice, que había hecho de **"campana"** durante el asalto.

Apenas quedó en libertad, el taxista se dirigió a la comisaría 3ª donde prestó declaración y detalló los rasgos fisonómicos de uno de los asaltantes.

Giannone, casado y con una hija de 14 años, recibió tres tiros –en la boca, en la espalda y en la pierna– y murió en el acto.

PERSONAS BUSCADAS

Se necesita conocer el paradero de **Daniel Dionisio Maciel**, de 27 años, quien días atrás desapareció de su domicilio de la localidad bonaerense de **Derqui**. Este joven fue visto por última vez el pasado 16 de julio en la estación **José C. Paz**, en momentos que ascendía a una formación del **Ferrocarril Metropolitano**. Cualquier información que permita localizarlo deberá ser suministrada al teléfono 02322-487909.

Se solicita la colaboración de la población para dar con el paradero de **Daniel Alfredo Ruiz**, de 21 años, cutis trigueño, ojos marrones, cabello largo castaño oscuro y 1,80 metro de estatura. Al momento de desaparecer de su domicilio de la calla **Saladillo 677**, de **Lomas de Zamora**, vestía buzo marrón, campera negra de corderoy, jean azul y zapatillas azules y blancas. Cualquier información deberá ser comunicada al **4285-1090** o al **4273-3193**.

Marolio

Marolio

San Remo
YERBA MATE
1kg. y 500g.
ADQUIERALOS EN:
YAGUAR
4731-1900

SARDINAS EN ACEITE
Marolio
Sr. Minorista adquiéralas en
MAXICONSUMO
Tel.: 4739-1188

Balvanera: Piden más Vigilancia

Vecinos de **Balvanera** mostraron su preocupación ante la presencia de grupo de delincuentes que con sus fechorías, asuelan el barrio. En la mayoría de los casos se trata de jóvenes que en grupo cometen todo tipo de ilícitos que van desde los típicos arrebatos hasta robos a mano armada.

Al parecer la situación parece más grave en la **calle Alsina al 3200, más precisamente entre Loria y 24 de Noviembre.**

Un vecino que vive en la zona desde hace 40 años comentó: "**Son grupitos de muchachones que actúan a cara descubierta, en especial durante las ultimas horas de la tarde y la noche. Dejar estacionado un auto después de las 21, es prácticamente imposible, pues seguro que le roban alguna pertenencia o directamente el rodado**".

El mismo hombre agregó: "**Lo que más preocupan son los arrebatos de los que son victimas casi siempre gente mayor. El jueves por sacarle un monedero con cinco pesos, golpearon a una mujer de 70 años. Sabemos que la policía hace todo lo humanamente posible, sólo pedimos que se refuerce la vigilancia para tranquilidad de todos**".

LO EJECUTAN DE UN TIRO

MAR DEL PLATA.- Un delincuente fue hallado muerto con un tiro en la cabeza en un barrio de esta ciudad, en un presunto ajuste de cuentas, informaron hoy fuentes policiales.

El individuo fue identificado como Juan Fuscio, de 19 años, y fue encontrado a las 23 del viernes en **Alberti y Los Andes,** a pocas cuadras de la comisaría cuarta marplatense.

Fuscio fue hallado por vecinos de esa cuadra en la vereda y presentaba una herida de bala en el parietal derecho, sin orificio de salida.

Personal de la comisaría cuarta y el fiscal Alfredo Deleonardis se presentaron en el lugar y efectuaron allí una serie de peritajes.

Según fuentes policiales, la víctima tiene antecedentes de detenciones.

Una de los hipótesis que manejan los investigadores con respecto a la muerte del joven, se orienta hacia una venganza entre marginales. De acuerdo con lo confiado por voceros policiales, ayer se realizó un procedimiento en una villa, sin que trascendieran los resultados.

BUSCA VEHICULO

Durante la madrugada dela víspera, amigos de lo ajeno se llevaron un camión **Mercedes Benz**, patente VNT800 -cabina roja y azul- que se encontraba estacionado en la calle **San Jorge al 4500 de Caseros.** Quien pueda aportar algún dato sobre su paradero, se ruega que lo haga saber al teléfono **4656-8322 (Luis).**

Hallan Restos Oseos en Luján

Restos óseos humanos aparecieron en un campo aledaño a la colonia neuropsiquiátrica de **Open Door**, en la localidad bonaerense de **Luján**, y la policía considera que los objetos encontrados podrían corresponder a alguno de los internos del citado establecimiento.

Los informantes expresaron que el macabro hallazgo lo llevaron a cabo en la tarde del viernes pasado un grupo de integrantes de la agencia de seguridad privada **Goya - Corrientes**, a cargo de la vigilancia en dicha zona. Los restos fueron localizados, según revelaron los testigos, en un predio situado a pocos metros de la colonia y a la vera del río **Luján**, al oeste de la provincia de **Buenos Aires**.

Trascendió que minutos más tarde los denunciantes avisaron del suceso a los pesquisas de la **Dirección Departamental de Investigaciones** de **Mercedes**, los que concurrieron al mencionado lugar y encontraron los elementos, que carecían por completo de piel y pelos.

Las autoridades incautaron un cráneo, parte de los brazos, la cadera, varias costillas y las piernas de una persona, cuyo sexo e identidad se desconocen. Pero los policías creen que estos restos pertenecerían a uno de los enfermos internados en el establecimiento de salud, el que habría desaparecido hace alrededor de un año. Ahora los investigadores aguardan la conclusión a la que arribarán los peritos encargados de analizar los huesos.

ULTIMO A LA MUJER, A SU SUEGRA Y SE MATO

La Impresionante Tragedia se Produjo en San Miguel del Monte Luego de una Violenta Discusión

Un hombre asesinó a su concubina y a su suegra y se suicidó disparándose con la misma pistola con que mató a sus dos víctimas, tras sostener una discusión que fue subiendo de tono y desencadenó la tragedia en un hecho que se registró en una vivienda de la localidad bonaerense de **San Miguel del Monte**. Los cuerpos de una mujer mayor, su hija y su yerno fueron hallados en el mediodía de la víspera por un familiar en una vivienda ubicada en **Martín Rodríguez 928, de San Miguel del Monte.**

Las víctimas fueron identificadas como **Leonor Coronel de Villar**, de 74 años; **Alicia Noemí Villar**, de 43; y **Guillermo Fernández** de 50, de acuerdo con lo informado por fuentes de la comisaría de esa localidad.

La hipótesis que trascendió y que maneja la policía señala que el hombre asesinó durante una discusión familiar a su mujer y a la madre de ésta disparándoles con una pistola calibre 7.65, con la que luego se pegó un tiro.

Los cuerpos fueron hallados en los dormitorios de la vivienda por una nieta de la anciana –a su vez sobrina de la otra mujer fallecida–, que concurrió a la casa de visita desde la ciudad de **La Plata.**

Al llegar a la vivienda y al ver que no respondían a sus llamados, la chica llamó a un cerrajero y se encontró con los cadáveres de sus familiares, por lo que inmediatamente alertó a la policía.

De acuerdo con las primeras investigaciones se cree que se trató de un crimen passional pero las autoridades aún trabajaban para determinar fehacientemente los motivos que originaron la discusión.

Los investigadores establecieron que el hombre que cometió los asesinatos y luego se suicidó había estado preso por matar a su padre cuando era adolescente. De todas maneras, por algunos datos que fueron recogidos por las autoridades una vez que se consumó el trágico hecho, vecinos de esta familia dejaron entrever que las relaciones, en los últimos tiempos, pasaban por un fuerte período de crisis. Al respecto trascendió que, recientemente, una fuerte disputa familiar fue el primer indicio de que las cosas no funcionaban nada bien en el seno conyugal. **"Estamos trabajando en una hipótesis fuerte, pero los datos que hemos recogido como antecedentes del sujeto que primero mató a las dos mujeres y luego se suicidó, nos dan la pauta de que la historia de este hombre ya venía sumamente complicada. Igualmente, no queremos hacer ningún tipo de vaticinios y aplicarnos solamente a reunir la mayor cantidad de datos posibles para cerrar el cerco de un nuevo caso que termina tan trágicamente"**, expresó una fuente que están vinculada a la investigación de un caso que causó conmoción en toda la localidad bonaerense de **San Miguel del Monte.**

La causa fue caratulada como doble homicidio y suicidio por el fiscal de **La Plata, Daniel Urriza.**

SE SUICIDO POR REMORDIMIENTO

CORDOBA.- Un hombre se mató ayer de un tiro en la cabeza al creer que había asesinado a su pareja de un disparo en el rostro, después de una violenta discusión que mantuvieron en una vivienda de un barrio de esta ciudad.

Las primeras informaciones sobre el escabroso episodio indican que un sujeto del que no se suministró su identidad, pero que tendría unos 50 años, llegó en horas de la madrugada de la víspera a su vivienda ubicada en la manzana dos del complejo **IPV Blanco** del barrio cordobés de **Argüello**.

Al parecer, una mujer de 54 años de la que tampoco se conocen sus datos filiatorios, pareja del anterior desde hacía tres meses, increpó al individuo por su demora, lo que derivó entonces en una violenta discusión.

En determinado momento el hombre, evidentemente dispuesto a darle un corte definitivo a la situación, extrajo un revólver calibre 32 y disparó al rostro de su pareja, quien cayó gravemente herida.

Poco después, al creer que la mujer estaba muerta, el sujeto se pegó un tiro en la cabeza.

La policía informó que la bala que hirió a la mujer ingresó entre el pómulo y la mandíbula derecha, pero aclaró que **"se encontraba fuera de peligro"**.

Se Quitó la Vida un Adolescente

En un dramático caso, un chico de 16 años se suicidó disparándose un tiro en la cabeza con una escopeta. El suceso ocurrió en el inmueble de la víctima, en la localidad bonaerense de **Quilmes**, y el menor se quitó la vida debido a que sufría una grave crisis depresiva.

Los informantes explicaron que el hecho aconteció en el interior de una finca situada en **Tucumán** al 2000 del citado distrito, al sur del **Gran Buenos Aires**, donde el adolescente, que tenía 16 años, se suicidó al descerrajarse un disparo de escopeta, que virtualmente le provocó la **"voladura"** del cráneo. El cadáver del menor quedó tendido en medio de un enorme charco de sangre y entre restos de masa encefálica. La víctima, según narraron las autoridades, murió en forma instantánea tras recibir la descarga. La policía considera que el chico decidió terminar con su existencia por atravesar problemas depresivos y un detalle que llamó poderosamente la atención fue que, junto al occiso, había varias revistas médicas con las páginas abiertas en temas que trataban la depresión y cuyos textos habían sido subrayados aparentemente por el purrete.

Trascendió que el cadáver del jovencito fue encontrado en el dormitorio de sus padres. La identidad de la infortunada víctima se mantiene por el momento en reserva por motivos de índole legal.

Intervinieron en el lamentable episodio miembros de la comisaría 3ª de **Quilmes**.

Está Preso Quien Abandonó Bebé

Un hombre que la semana pasada abandonó, junto a su mujer, a su bebé y luego se arrepintió, fue detenido ayer tras ser intensamente buscado cuando intentaba asaltar un taller mecánico en el barrio porteño de **Coghlan.**

Fuentes policiales confirmaron a este diario que el individuo fue arrestado cuando pretendía asaltar con un cuchillo al dueño de un taller mecánico ubicado en **Arias al 3100**, de ese barrio porteño.

El delincuente intentó escapar y corrió dos cuadras pero fue atrapado por los agentes de la comisaría 35ª, dependencia en la que quedó alojado acusado de tentativa de robo.

El mismo individuo estuvo involucrado hace una semana en un caso policial. Había abandonado a su bebé en un edificio de Villa Urquiza y luego se arrepintió. De todas maneras la policía inició una fuerte investigación a partir de este hecho, habida cuenta que la pequeña involucrada fue hallada en una complicada situación. **"Seguimos la pista del sujeto, y finalmente dimos con él cuando estaba a punto de cometer otro ilícito"**, dijo una fuente vinculada a la investigación tras el sonado caso del cual dimos cuenta en forma extensa en este diario, cuando sucedió el triste abandono de la pequeña, y el posterior arrepentimiento de los padres. Anoche, el individuo se encontraba detenido en la mencionada dependencia policial a la espera de prestar la correspondiente declaración.

Marolio

YERBA Marolio
Sr. Minorista adquiérala en MAXICONSUMO
Tel.: 4739-1188

SUAVIZANTE My Hogar
ADQUIERALO EN: YAGUAR 4731-1900

YAGUAR SUPERMERCADOS MAYORISTAS

OFERTA-LOCA
Todos los días PRODUCTOS DE 1ºMARCA A PRECIOS DE REMATE

AZUCAR común x 1kg	0298
Puré Tom. LA CAMPAGNOLA 530g Brik	0348
May. HELLMANN'S 350g fco.	0768
Merm. SAN REMO 500g pote Naranja/Durazno/Banana	0358
Yerba LA HOJA 500g	0498
Café DOLCA trad. 100g Lleva 12 Paga 11	1978
Caldos KNORR 6un. Gall/verdura/carne/zapallo	0628
Flan ROYAL vain. 120g	0278
Polenta MAGICA 500g	0348
Te LA VIRGINIA 25saq.	0378
Tomate Trit. SAN REMO 8kg lata	4498
Jugo CLIGHT	0288
Café ARLISTAN 200g	2388
Leche VIDA inst. 800g Lleva 12 Paga 11	2998
Arroz APROPIADO l/fino 1kg	0498
Mayonesa DANICA FIESTA 125g	0168
Extracto Tom. SAN REMO 150g	0248

Arroz SAN REMO g/l 1kg	0298
Galle. MEDIA TARDE 390g	0588
Vino SANTA ANA Sel. Bco. 700cc	1088
Aceite COCINERO mezc. 3lt	2599
Fideos SAN REMO Nido Hvo. 500g	0648
Vino SAN REMO Fino tto. 700cc	0698
Vino PARRALES DE CHILECITO borg 750cc	1348
Yerba CBSE trad. 500g	0718
Whisky CRIADORES 1lt	4958
Coctel Frutas SAN REMO 850g	0998
Amargo TERMA vid. 1lt	1395
Bombón DANCING 50un.	2548
BON O BON Gold 420g	4148
Caram. MIELCITAS 28gx50un.	1358
CREMOSO 1ºMARCA xkg	1768

Pañales BEBEX Económicos	1618
Deterg. VENCEDOR 750cc	0568
Deterg. MY HOGAR 750cc	0448
KOLYNOS 100g	0748
Hig. VUAL 1rollo 60mt	0128
Lampara PHILIPS clara 40wtz	0268
Desod. DUFOUR 168cc	1589
Limp. Liquido PROCENEX 1lt	0768
Apresto MY HOGAR 440cc	0648
Jab. Polvo MY HOGAR b/esp. 1kg	0898
Alcohol puro PUROCOL 500cc	0285
Deterg. ALA Cristal 750cc Lleva 15 Paga 14	0623
Mortadela 808 xkg	1298
Salame Milan FELA xkg	2598
Pategras CHELITA xkg	2888
Manteca LA PAULINA 100g	0298

OFERTA nº147 - VALIDAS HASTA EL 26/08/00 Y/O AGOTAR STOCK - PRECIOS +IVA A RETIRAR DE NUESTROS SALONES

PROXIMA APERTURA SUCURSAL AVELLANEDA!!

ACEPTAMOS TARJETAS Y TICKETS * * * REALICE SU PEDIDO TELEFONICO

TIGRE (011)4731-1900 RUTA 197 Y ACCESO TIGRE
CAMPANA (03489)425000 PANAMERICANA Y RUTA 6
CORDOBA (0351)499-0900 AV. CIRCUNVALACION Y RANCAGUA
SANTA FE (0342)4561111 M. COMAS ESQ. 4 DE ENERO
PACHECO (011)4715-1916 RUTA 197 Nº1708 LOS TRONCOS
JOSE C. PAZ (02320)439701 H.YRIGOYEN 2900 (ex197) Y CASACUBERTA

Visítenos en: WWW.YAGUAR.COM

GANE CON SUS MARCAS
PRODUCTOS DE PRIMERA CALIDAD AL MEJOR PRECIO
San Remo Productos de Finca
My Hogar Mima su Casa

Futbolista Vivió una Pesadilla

JUGADOR DE DOCK SUD FUE TOMADO DE REHEN JUNTO A SU ESPOSA E HIJITA DE 7 MESES, A LA QUE SECUESTRARON

En un escalofriante y dramático incidente, 3 marginales tomaron como rehén a un jugador de **Sportivo Dock Sud**, a su esposa y a la bebita de 7 meses del matrimonio. El suceso aconteció en el barrio metropolitano de **Saavedra**, cuando los feroces sujetos ingresaron en la vivienda de la familia, a la que desvalijaron. Los bestiales delincuentes golpearon a la pareja y huyeron llevándose secuestrada a la pequeña, la cual apareció luego abandonada y drogada en un volquete de basura. Se desconoce el paradero de los forajidos.

Trascendió que los hechos dieron comienzo cuando los malvivientes, que empuñaban armas de grueso calibre, ingresaron con intenciones de robo a la finca de **Angel Ortiz**, defensor de dicho club, la que está ubicada en cercanías de la avenida **General Paz**.

Los imputados redujeron al futbolista, que estaba acompañado por su esposa y por su hijita de apenas 7 meses. Los asaltantes empezaron a recorrer las distintas habitaciones de la casa en búsqueda de objetos de valor y se apoderaron de diferentes elementos, los cuales cargaron en una camioneta propiedad de las víctimas.

De inmediato, los maleantes agredieron a golpes a **Ortiz** y a su mujer, a los que dejaron encerrados en la casa, para luego huir del escenario del drama en el rodado, con la inocente chiquilla en calidad de rehén.

El defensor y su compañera pudieron abandonar su encierro y salieron a la calle desesperados en búsqueda de la niña. La pequeña fue encontrada después dentro de un volquete, a 150 metros de la vivienda de **Ortiz**, y semioculta entre bolsas de residuos. La chica estaba inconsciente y fue conducida de urgencia a un centro asistencial de esa zona. Los médicos consideran que los malvivientes drogaron a la menor con un somnífero antes de dejarla mezclada con la basura.

Todos los esfuerzos de la **Policía Federal** para localizar a los salvajes delincuentes culminaron con saldo negativo y se presume que el brutal trío cruzó la **General Paz** en dirección a la provincia de **Buenos Aires**.

Este caso se suma al acontecido la semana pasada en el mismo barrio, cuando 2 sujetos asaltaron a un hombre y se llevaron como rehén a su hija de 4 años. La criatura apareció horas más tarde sana y salva en el partido de **Vicente López**, al norte del conurbano bonaerense.

Ortiz arribó a **Dock Sud** procedente de **Independiente** y el defensor sufrió una crisis depresiva por lo sucedido, motivo por el cual ayer no participó del partido que su club disputó frente a **J. J. Urquiza** por el campeonato de **Primera C**.

EXIGEN QUE NO QUEDE IMPUNE EL ASESINATO DE UN ALBAÑIL

El crimen de un modesto albañil de 23 años, ocurrido el mes pasado en la localidad bonaerense de **Florencio Varela**, continúa impune pese a que sus familiares conocen y denunciaron a los asesinos. **Juan Manuel Piris** fue ultimado de un balazo en el estómago al quedar atrapado en una disputa entre dos delincuentes y dos habitantes del barrio **San Nicolás** de ese distrito.

El hecho, como publicó *Crónica* en su edición matutina del 18 de julio, tuvo lugar dos días antes en la esquina de **Argerich** y **Río de Janeiro**. Según contaron **Nora** y **Nancy Piris**, hermanas de la víctima, quienes se hicieron presentes en nuestra redacción, **"hubo una discusión entre 4 muchachos, porque 2 de ellos son conocidos ladrones del barrio y le habían robado las zapatillas a uno de los otros"**.

Juan Manuel Piris "volvía de jugar al fútbol y se quedó mirando la pelea, sin intervenir porque no tenía nada que ver. En ese momento, uno de los delincuentes sacó un arma, y disparó al piso para asustar. Pero segundos después hizo un tiro que le pegó a mi hermano en el estómago" contó **Nora**.

El joven murió al otro día en el **Hospital Mi Pueblo**. Los criminales **"los conoce todo el mundo y nosotros los denunciamos. Pero uno se escapó al Chaco y el otro sigue en el barrio como si nada. Queremos creer en la Justicia, pero hasta ahora no se avanzó nada"** expresaron las hermanas.

Familiares y amigos de **Piris** efectuaron dos marchas de silencio desde el lugar del homicidio hasta la **comisaría 2ª** de **Florencio Varela**, de la que participó casi un centenar de personas, quienes a viva voz exigieron **"Justicia para Juan Manuel. Basta de impunidad"**. En la causa tomó intervención el titular de la **Unidad Funcional de Instrucción** (UFI) N°3 de **Quilmes**, fiscal **Maidana**, quien ordenó una serie de allanamientos que arrojaron resultados negativos.

RAUL ROMERO FERIS: APRESAN A SECRETARIO Y A UN ASESOR

El secretario privado y otro asesor del ex gobernador correntino **Raúl Romero Feris**, fueron detenidos en el barrio porteño del **Abasto**, acusados de **"estafa y administración fraudulenta"** en perjuicio de esa provincia.

Fuentes de Interpol informaron que ayer a la madrugada fueron detenidos en la Capital Federal, **Gustavo Ramón González**, de 40 años, y **Juan Carlos Karten**, de 62, buscados en los últimos meses en países limítrofes.

González fue sorprendido en un departamento de Sánchez de Bustamante al 1600, en tanto que Karten fue localizado en Lavalle al 3300. Ambos detenidos están imputados por **"administración fraudulenta, estafa, incumplimiento de los deberes de funcionario público y falsificación de documentos en perjuicio de la comuna de la ciudad de Corrientes"**, durante la gestión como intendente de Romero Feris.

La causa está a cargo del juzgado de instrucción N° 1 de Corrientes de **José Payes**, quien ya cuenta con 10 hechos probados y tiene centenares de ilícitos bajo sospecha, en grado de tentativa. Cuando fueron cometidos los ilícitos, González se desempeñaba como secretario del entonces intendente Romero Feris y Karten como asesor legal.

Según Interpol, el modus operandi consistía en el cobro de dinero a empresas privadas por servicios que jamás eran realizados. Un centenar de expedientes de la secretaría de la comuna, en los que se constató que las gestiones de cobro eran iniciadas por González, fueron secuestrados durante un allanamiento a una vivienda de Corrientes.

Ambos detenidos registraban pedidos de captura internacionales, a raíz de la sospecha de que los ex funcionarios podrían haberse refugiado en Brasil. El 30 de junio pasado el magistrado Payes dictó un nuevo auto de procesamiento, por los delitos de malversación de caudales públicos y peculado. Romero Feris se encuentra detenido desde hace 10 meses en el Escuadrón 48 de Gendarmería Nacional.

En Moreno, Cayeron dos Narcotraficantes

Dos traficantes de drogas fueron detenidos en la **villa Trujui**, en el partido bonaerense de **Moreno**, después de que atacaron a balazos a los policías que tenían orden de allanar la vivienda donde se alojaban. El hecho ocurrió anteanoche cuando los narcos se resistieron a tiros durante varios minutos ante una comisión policial.

El juez federal **Víctor Criscuolo** había emitido una orden de allanamiento a la vivienda ubicada en la calle Rosario, entre **Azopardo y Maza**, de aquella localidad del oeste del Gran Buenos Aires.

Cuando hombres de la comisaría segunda de Moreno intentaron cumplir la orden judicial, desde el interior de la casa partió una cerrada descarga de armas de fuego, que fue contestada por los policías, por lo que se generó un tiroteo que duró más de 15 minutos. Cuando a los delincuentes se les acabaron las balas, los policías lograron ingresar a la vivienda y los imputados decidieron entregarse. Ni los policías ni los dos traficantes resultaron heridos.

Durante una inspección al inmueble los agentes hallaron escondidos entre unos muebles 300 gramos de cocaína y una cantidad similar de cigarrillos de marihuana armados, listos para la venta. La policía se incautó además de dos revólveres calibre 32, un pistolón, también calibre 32, teléfonos celulares y documentación que acreditaba transacciones ilegales con droga.

En tanto cinco personas fueron detenidas en dos operativos realizados en el partido bonaerense de La Matanza, en los que se secuestró cocaína y marihuana.

Uno de los procedimientos fue realizado en el **Mercado Central**, donde la comisaría séptima de ese centro de ventas detuvo a un hombre de 20 años que vendía cocaína a los changarines. En poder del imputado por violar la Ley de Drogas, se secuestraron ravioles de cocaína y cigarrillos y "bochitas" de marihuana.

En el segundo de los operativos, realizado en la localidad de **Rafael Castillo**, la policía apresó a tres hombres y a una mujer y encontró en una vivienda de **Bouchard y Fray Correa** un "ladrillo" de medio kilogramo de marihuana.

Los apresados, de entre 25 y 40 años, tenían además un revólver calibre 32 y cigarrillos armados de marihuana.

CUIDATE DE LA DOMESTICA

SAN PABLO.- Un ingeniero austríaco **fue brutalmente asesinado a golpes por su empleada doméstica y varios cómplices** después de un fallido intento de robo, informó hoy la policía, que capturó a cuatro de los homicidas en las cercanías de esta ciudad.

La víctima fue el ingeniero químico **Adalbert Penk**, de 66 años, asesinado el jueves por la noche en Santa Bárbara d'Oeste, 130 kilómetros al norte de la ciudad de Sao Paulo, indicaron las autoridades.

Según la policía, la empleada de Penk, identificada como Rita de Cassia Vieira, de 31 años, fue arrestada junto con tres cómplices, y confesó ser la instigadora del asesinato.

Penk, quien vivía desde hace algunos años en Brasil, fue salvajemente golpeado por el grupo y su cadáver abandonado en una plantación de caña.

Tras su arresto, Vieira contó a la policía que el jueves por la noche llamó por teléfono a su patrón y le pidió que fuese hasta su casa porque estaba pasando por un grave problema familiar y necesitaba una ayuda económica urgente.

Al llegar a la casa de la empleada, Penk fue dominado por cuatro hombres y una mujer que estaban con Vieira, quienes le arrebataron un pequeño maletín y lo mataron.

-AVISOS AGRUPADOS-

SERVICIOS UTILES

TRANSAS MUJERES GRATIS 4317-8531
0-600-111-0809
$ 0,45 + IVA X MINUTO
Audiotel 4315-2583

COLITAS ESPECTACULARES
BEBOTAS PECHUGONAS 22 años
priv-dom 24 hs 4322-7078

SERVICIO COMPLETO
$15 (REALES) calefaccion
4382-1963

ANY RUBIA INSACIABLE
ADICTA AL SEXO ANAL
4326-7578

ANA Y GABY
Completo $30
4326-3339/1490

CHICAS EN LINEA REAL HOT
0-600-111-1100
$ 0,45 + IVA/M ATX 4808 - 4813

SUE Y EVA
COMPLETAS $ 30
4382-7267 24 HS

LINEA EXCLUSIVA PARA GAYS, HOT IMPERDIBLE
0-600-111-1500
$ 0,45 + IVA/M ATX 4808 - 4813

ALMAGRO: ATRACAN UN COMERCIO

Dos delincuentes fueron detenidos mientras que otros dos cómplices -entre ellos una mujer- lograron escapar, luego de asaltar, golpear y maniatar ayer a la empleada de una boutique del barrio porteño de **Almagro**. Mientras se reponía del susto y las heridas, la joven alcanzó a afirmar: **"Solamente tenía cien pesos en mi billetera y había cien en la caja; no puedo creer lo que pasé por tan poca plata"**.

El violento episodio se produjo alrededor de las 12.30 y comenzó cuando dos hombres y una mujer armados ingresaron al comercio ubicado en **Billinghurst**, entre **Perón** y **Mitre**, y encañonaron a la empleada, que en esos momentos se encontraba sola, mientras que un cuarto sujeto se quedó en la puerta del local.

Quizá para demostrar que estaban decididos a todo los delincuentes le propinaron un fuerte golpe en la cabeza a la joven, la llevaron al fondo y le ataron las manos.

Después de apropiarse de dinero y ropa, que cargaron en un **Peugeot 504**, efectivos de la comisaría 9ª lograron atrapar a dos de los delincuentes, en tanto que otros dos pudieron escapar.

La empleada que sufrió el asalto relató luego, mientras se colocaba una bolsa con hielo sobre la herida que le habían provocado en la cabeza, que en primer lugar ingresó la mujer que integraba la banda, haciéndose pasar por cliente, y **"preguntó si podía ver algunos suéters"**.

Sin embargo, poco después, aparecieron otros dos sujetos y la amenazaron con revólveres. **"Yo te voy a robar todo"**, dijo uno de los ladrones, según indicó la víctima.

Poco después llegó la **policía** y los ladrones se ensañaron con la empleada, porque creyeron que había accionado algún tipo de alarma, aunque en realidad los uniformados fueron alertados por una vecina.

"Me empezaron a empujar y me golpearon porque creyeron que había avisado a la policía", afirmó la joven.

COMO TeVeo

Una Pobre Crítica a los Martín Fierro

por ALEJANDRO DI BIASI

Como todos los años, la polémica giró antes, durante y después de la última entrega de los **Martín Fierro**. Pero en esta ocasión la controversia se prolongó. Apenas conocidos los ganadores y perdedores, comenzaron las **amenazas**. ¿De qué otra forma se puede calificar los anuncios de **Adrián Suar** asegurando que no concurrirá más a uno de los eventos organizados por **APTRA**? Así empezó la política de ablandamiento del jefe de **Pol-ka**, quien por un lado tiene entre ceja y ceja la organización de un galardón paralelo al que realizan los periodistas de televisión y radio. El segundo paso fue reflejar la intimidad del premio, aprovechando la actualidad de **"Primicias"** (lunes a viernes, 22 a 23, **Canal 13**): el resultado fueron dos capítulos mediocres desde el punto de vista argumental, con agresiones gratuitas, aunque con la habitual buena producción y una excelente dirección.

El martes y el miércoles último, la pobre ficción periodística de "Primicias" se vio condimentada por los **Premios Atlas '99**, seleccionados por la grandilocuente **Academia Nacional de Periodistas** (les agarró un toque hollywoodense). Las críticas a APTRA, en boca de los mismos actores que "mueren" por un Martín Fierro, fueron: **"Premios de cuarta"** (mientras, detrás se veía un televisor con una publicidad encubierta o "chivo" de una empresa de cable), **"siempre gana el mismo noticiero..."** (¿lo habrán dicho por **"Telenoche"**?), **"... están haciendo lobby"** y el agresivo **"premios de mierda"**.

Para darle más credibilidad a la ceremonia, fueron convocadas algunas figuras como **Guillermo Andino** en el rol del conductor, tal como hizo hace pocos meses en la realidad, aunque en aquella oportunidad estaba feliz de participar en la "entrega de los premios más importantes de la televisión". **Andy Kusnetzoff** integró la terna Mejor Conducción en Noticiero, ganándole al crédito de **TV Set,** Carlos "Pelusa" Armil (el impecable y conmovedor **Raúl Rizzo**). El conductor de **"Maldito lunes"** fue poco creíble en su interpretación cuando esperaba el anuncio del triunfador, pero sacó a relucir toda su chispa cuando agradeció recordando a **Arturo Puig**, quien **"en una nota me dijo: 'Pibe, vos vas a llegar'..."**. Intachable fue la intervención de **Fanny Mandelbaum** otorgando uno de los Atlas, el de Mejor Programación Periodística, a **Antonio Paz** (Puig). En el otro extremo estuvo **Nancy Pazos**, excedida en sus gestos, casi rayanos a morisquetas de diva decadente.

Los dardos siguieron cuando en plena reunión, el odioso Zorlegui (**Eduardo Blanco**) charla con un colaborador y miembro de la Academia (ojo, no es Racing), quien le confirma que es el ganador, aunque su pronóstico no se cumple. El cuadro se completó con los preparativos de vestuario, discursos, nerviosismo y hasta la nota publicada en **"El Urbano"**, donde el redactor desliza que el Atlas a Kusnetzoff **"estaba arreglado"**.

A quienes somos miembros de APTRA y votamos sin ningún tipo de presiones, nos molesta que se dude. Sin embargo, ¿está mal que se cuestione un premio? No, al contrario, **es saludable**. Y hasta les puede ayudar a muchos a hacer un examen de conciencia. Pero los culpables no están de un solo lado. Como en el caso de las supuestas coimas en el Congreso, los corruptos no están de un solo lado, porque **está tan podrido el que recibe un soborno como el que la entrega.** ¿Será por eso que en el guión no figuró ningún productor o directivo de una emisora tratando de "arreglar" a un periodista?

En el juego de tirar denuncias sin pruebas se pueden formular muchas. A pocos días de la ceremonia real del Martín Fierro circuló la versión de que Canal 13, organizador de la fiesta, habría sugerido a miembros de la comisión directiva de APTRA que le otorgue un premio especial al programa sobre los festejos del 2000.

La idea no le fue bien en ninguno de los dos planos, ni en el artístico -como quedó señalado- ni en el rating, ya que no le pudo ganar a su directo competidor, **"Buenos Vecinos"** (Telefé) a pesar de medir, en promedio, menos de 15 puntos, una buena cifra que queda empañada por los casi 50 puntos que logró la controvertida reunión realizada el lunes 15 de mayo último.

Molesto porque no se llevó el "Oro", Suar ordenó a sus guionistas una crítica que quedó a mitad del camino, porque no profundizó los cuestionamientos ni la historia ni nada. Se quedó en las promesas, copiando a los políticos argentinos.

"ME GUSTA ESTAR ACTIVA Y RODEADA DE BUENA GENTE"

Lydia Lamaison, con sus 86 Años y en Plena Actividad, se Refirió a su Mundo Cotidiano

La soledad le sienta bien. En la tranquilidad de su hogar encuentra la paz y el espacio suficiente para vincularse con aquellas cosas que más ama: sus amigos, la buena lectura, la comida naturista y la soledad una y otra vez. Recostada en un amplio sillón, **Lydia Lamaison** fija su mirada hacia un punto y lo conserva en la reflexión. Las primeras sombras de la noche adquieren generosidad y el brillo de las estrellas parece filtrarse en el candor de su mirada. Sus manos acompañan su testimonio y le dan vuelo a la charla: poesía, gracia y un sinfín de recuerdos que producen un sentimiento especial en su existencia. Es una actriz dúctil y una mujer de temperamento que le sigue brindando todo su talento al mundo del espectáculo. Atrás quedó una jornada agotadora de grabación del ciclo televisivo **"Los médicos de hoy"** y Lydia permanece con su caudal intacto de fortaleza. La noche es su amiga y confidente. Alegrías y pesares suelen darse cita, pero Lydia se eleva ante la más difícil circunstancia con enormes ganas de vivir. Es todo un ejemplo, tanto en lo profesional como en lo humano. Acaba de cumplir **86 años** y **Enrique Estevanez**, el hacedor del mencionado ciclo televisivo, le organizó el festejo y fue inolvidable.

Su trayectoria comenzó en **1939** en oportunidad de presentarse a **Blanca Podestá**. Actuó un tiempo en su compañía y una temporada después tuvo la posibilidad de participar en la obra **"La vida de María Curie"**, adaptación de **Alejandro Casona** y **Francisco Madrid**, labor por la que obtuvo el premio de Revelación del Año. Posteriormente trabajó con **Paulina Singerman** y después le ofrecieron la posibilidad de ser la protagonista de **"Quella"** en el **Teatro Marconi**. Acto seguido, **Alejandro Berruti**, director artístico del **Teatro Nacional de Comedia** la convocó para reemplazar a **Maruja Gil Quesada**.

En cine, en ese entonces, su concurso fue pequeño pero importante: **"Alas de mi patria"**, **"La hora de las sorpresas"** y **"Una novia en apuros"** supieron de su talento, aunque su gran espaldarazo en este medio vino luego en la década del sesenta de la mano de grandes realizadores como **Leopoldo Torre Nilsson**.

Con gran felicidad Lydia nos dice que "la actividad me ha dado muchas gratificaciones. Hice teatro, cine y televisión y a todos los que me han rodeado les debo mucho como así también al afecto del público. Es fundamental hacer las cosas con pasión ya que en definitiva la vocación depende de eso".

Su paso por el Teatro Cervantes es un recuerdo que Lamaison atesora con mucho amor: "Pude trabajar con Enrique de Rosas, Luisa Vehil, Miguel Faust Rocha, Oreste Caviglia, todos artistas espléndidos y grandes personas que me marcaron de una manera muy fuerte. Con todos me sentí respaldada. Eran otras épocas... Salíamos del teatro y nos íbamos a comer, se vivía de otra manera, el ritmo de ahora es mucho más rápido. Además, en aquellos años, en una temporada se hacían varias obras, porque esto era una norma, y en realidad esta situación nos beneficiaba, porque nos permitía un enorme fogueo y la posibilidad de enriquecernos con gran fuerza creativa".

- **La pregunta es insoslayable. ¿Cuál es el secreto para mantenerse tan bien?**

-Entiendo que mi filosofía radica en permanecer en actividad. Estar rodeada de buena gente y reitero ser activa... con la mente ocupada, dentro de lo posible.

Cada día encierra para Lydia un sentimiento religioso que se constituye en una verdadera esperanza de vida. Se levanta temprano, a las seis, desayuna tranquila, lee el diario y se pone al tanto de todas las noticias. Luego repasa los libretos y se apresta a encarar otra jornada de trabajo con todas las fuerzas.

Lydia es naturista y hace mucho tiempo que se olvidó de la carne. Le gusta con especial unción cocinarse (es uno de los grandes momentos del día) y la comida sana la ayuda a mantenerse muy bien. Es otro de sus grandes placeres, de la misma manera que el teatro.

Con respecto a las actuales generaciones de actores, Lamaison sostiene que "hay gente joven con interesantes propuestas que se preocupan y estudian mucho. Yo creo que pueden llegar a tener un gran porvenir. Si bien el teatro hoy en día el teatro cuesta caro porque bajó el poder adquisitivo de la gente, hay muchas propuestas y también accesibles para todo tipo de público".

El personaje que realiza en "Los médicos de hoy" es a decir de la intérprete como muy atractivo. "Corporizar a Victoria es un hecho hermoso, ya que tiene muchas facetas, ternura, humor y fortaleza. Me gratifica muchísimo".

La huella del camino de Lydia tiene que ver con el presente y con el rescate de un tiempo ido. Es el ejemplo de una vida que no sabe de renuncios. En su corazón anidan muchos amaneceres e ilusiones. Sencillamente una gran mujer, una poesía, una rosa, un canto de fe.

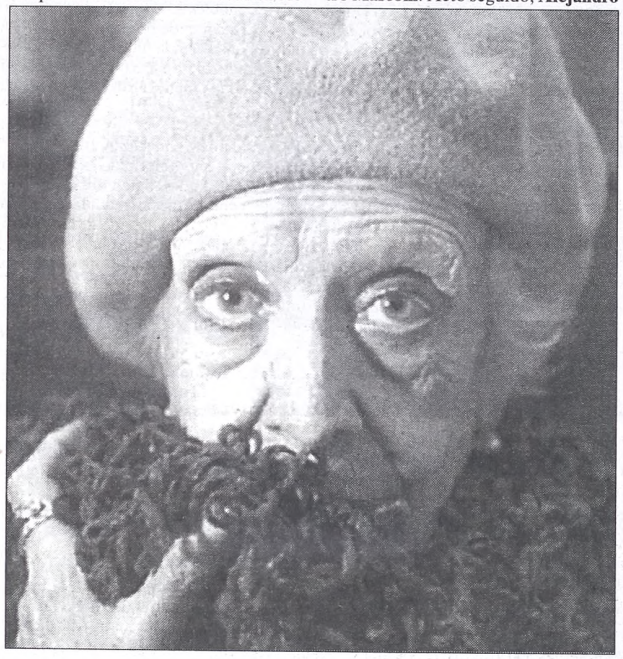

Una Gran Estrella

Sugestión y misterio por doquier. Lydia Lamaison comenzó en el teatro siendo muy joven y continúa llevando a cabo una profesión con el mismo espíritu de sus inicios.

RICARDO FILIGHERA

¡GRANDE, GITANO! CADA

Sandro Festejó Ayer su Cumpleaños Número 55, Salió a Saludar y Algunas Fans Tuvieron el Privilegio de Ingresar a su Mansión

Lo Llevan en el Alma

EL amor y cariño de sus fans en sus múltiples variantes. Todo sirvió para agasajar al cantante: desde una torta hasta el fervor que se hereda de madres a hijas. La nota de color la dio el perro, que también festejó el cumpleaños del ídolo.

Inesperadamente fue Sandro, quien ayer en el día de su cumpleaños número 55, homenajeó la tenacidad, el amor y la pasión de las cientos de admiradoras que durante todo el día esperaron por él en la puerta de su domicilio.

En un gesto desacostumbrado en **Roberto Sánchez**, tan afecto a resguardar su intimidad, seguramente conmovido por la cantidad de gente reunida frente a su domicilio, el popular cantante **salió dos veces a la puerta de su casa a saludar a la multitud y una vez se asomó por sobre el paredón y alzando los brazos** saludó a la muchedumbre, en su mayoría formada por mujeres de todas las edades, que sin dar créditos a lo que veían lloraban y gritaban al mismo tiempo. Incluso se organizó a pedido del artista **una larga cola para poder recibir en su casa ordenadamente a grupos de tres o cuatro personas que fueron pasando durante la tarde**. Difícil es detallar la transformación que se producía en esas mujeres durante los breves minutos que duraba la entrevista, basta decir que al entrar sus rostros denotaban excitación y nerviosismo y al salir estaban simplemente felices. El hechizo indiscutible del "gitano" no las había defraudado, por el contrario, las había transportado a otra "galaxia" (ver recuadro).

En un rito que el artista y sus fans conocen a la perfección, nuevamente los pasacalles, remeras, fotos, regalos,tortas y hasta **una imagen religiosa**, diseñaron la conocida postal que año a año a esta altura del mes de agosto, se registra en **Berutti al 200 del barrio de Banfield**, sitio donde Sandro reside desde hace años.

Desde muy temprano, **cientos de fans venidas de distintos lugares del Gran Buenos Aires e incluso desde el interior de la Provincia**, se apostaron frente a la residencia del artista para homenajearlo como hacen todos los años.

El primer indicio de que esta vez las cosas serían diferentes se produjo cuando Sandro se asomó por una de las ventanas y saludó a las fervorosas fanáticas que sin esperar le cantaron el feliz cumpleaños. Luego y en forma sorpresiva el cantante, vestido de negro y sumamente elegante, salió de su casa y agradeció, emocionado, tanto amor y cariño. A partir de ese momento y con tres personas que ordenaron la cola, grupos de admiradoras fueron ingresando a la residencia del ídolo que las recibió y les agradeció tanta fidelidad con su música y su persona. Tras pasar varias horas recibiendo gente, Sandro cerca de las **20**, salió nuevamente a la puerta para agradecer a la multitud en general. En ese momento el cantante que en todo momento se mostró muy feliz declaró que **"no recibiría ya a más personas, porque tengo que ir a una reunión"**. Lejos de ofenderse o de perder la paciencia, nuevamente la muchedumbre agradeció al cantante su gentileza y otra vez estallaron las pasionales declaraciones de amor.

Este nuevo aniversario encuentra al querido intérprete nuevamente en la cresta de la ola, ya que tiene programado **una serie de recitales para fin de año**. A esos compromisos se suman las innumerables ofertas que a diario recibe para regresar a la pantalla grande y para presentarse en diversos programas televisivos, invitaciones que suele declinar muy gentilmente, en un gesto ya clásico en él de preservar su intimidad con la menor exposición posible en los medios de prensa.

Algunos de los pasacalles que ayer se pudieron ver en la concurrida cuadra de Banfield decían: **"Roberto, entregáte, que estás rodeado... de gente que te ama"**, en otro un tanto más romántico se leía **"Feliz cumpleaños, Sandro, para que tus ojos me recuerden cuando tu corazón me olvide"**.

Esas demostraciones de cariño y la constante peregrinación de la gente fueron la llave mágica que abrió la hasta ahora infranqueable fortaleza del barrio de Banfield. Su dueño en persona fue el encargado de dejar pasar a su casa tanto amor.

Rosa Cumplió con el Sueño Deseado de su Vida y Pudo Agasajar a su Idolo

Todo un Caballero

Sandro con Rosa y algunas de las afortunadas fanáticas que fueron invitadas a pasar a la casa del cantante, que no sólo las saludó sino que hasta brindó con ellas.

Rosa vive en Lanús y sus vecinos la conocen como "**Rosa de Sandro**", habida cuenta de su conocido fanatismo por el "**Gitano**", quien ayer le permitió "**hacer realidad el sueño de toda la vida**", según dijo a *Crónica* la propia mujer.

El hecho es que Rosa -cuyo nombre titula una canción que tanto tuvo que ver con el éxito de Sandro- vivió ayer uno de sus días más felices, ya que junto a otras 14 de las mayores admiradoras del artista tuvo el privilegio de entrar en la casa de su máximo ídolo y brindar con él por su cumpleaños número 55.

"**Fueron unos pocos minutos, pero igualmente resultó maravilloso**", nos expresó Rosa muy emocionada, y relató que **"hicimos una fila, y entramos en tandas de dos o tres mujeres"**. A ella le tocó integrar una terna.

"Pasamos el umbral de la puerta y allí estaba él, muy sonriente", expresó la mujer, quien enseguida aseguró que **"nos agradeció mucho que nos hubiéramos llegado hasta la puerta de la casa y por el cariño que desde siempre le dimos"**.

Igualmente, ni Rosa ni sus "colegas" dejaron pasar la quizás irrepetible oportunidad de decirle a su ídolo "**cuánto lo amamos y admiramos**".

Y como para sintetizar el grado sumo de felicidad que experimentó Rosa ayer, ella nos reveló que le hizo a Sandro la siguiente confesión: **"Después de esto, ya me puedo morir mañana"**.

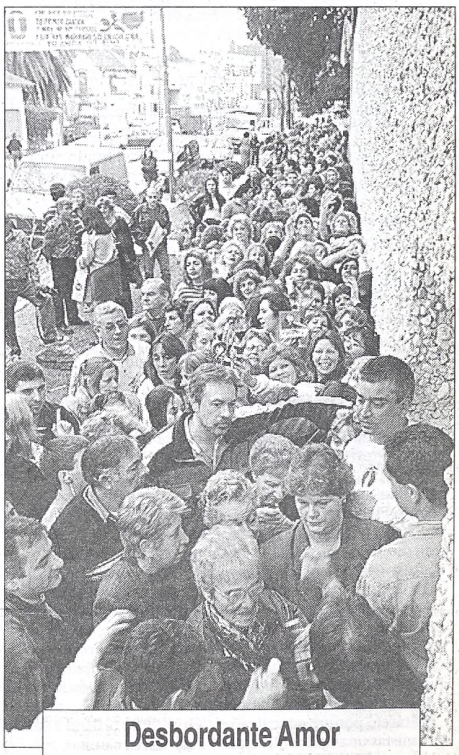

Desbordante Amor

Siempre se cumple el rito; cientos de admiradores llegan hasta Banfield para saludar al artista en su cumpleaños.

DIA TE QUEREMOS MAS

Encuentro Esperado

El sincero y desinteresado amor de la gente fue la llave mágica que abrió las puertas de la fortaleza del cantante. Feliz y agradecido, Sandro salió al frente de su domicilio, en dos oportunidades, a retribuir con su presencia la gigantesca muestra de cariño. Un gesto único que lo pinta de cuerpo entero.

ETERNO FUEGO SAGRADO

Tres momentos inolvidables en la vida del "Gitano". Al comienzo de su exitosa carrera con "Sandro y Los de Fuego" cuando enloquecía con sus audaces movimientos de cadera. Luego, junto con María Valenzuela en una escena romántica de uno de los tantos filmes que protagonizó. Por último junto con otro grande de la canción y el sentimiento, Leonardo Favio.

SHAKIRA "DEJO" A SU GRAN AMOR

Luego de haber vivido unas minivacaciones en nuestro país y ser presentada oficialmente a sus futuros suegros, y confirmar, por otra parte, **la realización de su boda con el hijo del Presidente de la Nación, Shakira** partió ayer a la mañana, acompañada de su hermano, rumbo a Colombia. La despedida fue emotiva y su novio, **Antonio de la Rúa**, le prometió reencontrarse en un plazo cercano y ultimar, de esta manera, todos los detalles referidos a su casamiento. Shakira estuvo una semana en la Argentina y tras ser alojada en la casaquinta que el Presidente de la Nación, Fernando de la Rúa tiene en Pilar, concurrió con su pareja a un lugar tanguero de San Telmo y después se trasladaron a San Martín de Los Andes.

Alejandra, la Novia de Rodrigo, Ante la Justicia

En diálogo telefónico con *Crónica*, **Miguel Angel Pierri**, abogado de la familia de **Rodrigo** declaró que **"hoy (por ayer) exactamente a las 16 horas hicimos la denuncia por el robo ocurrido en la casa de Benavídez ante el fiscal de General Pacheco, Dr. Broiad"**.

Como se informó en la edición de ayer, la casa que el cantante compartía con su última pareja **Alejandra Romero** en el exclusivo country, fue literalmente **"vaciada"**. A las primeras informaciones que daban cuenta de un "robo", descartado por personal de la policía bonaerense de la localidad de Tigre que constató que ninguna de las puertas y ventanas había sido forzada desde el exterior, se sumó la hipótesis elaborada por Pierri que señala, en cautelosos términos, a **Alejandra Romero como "la responsable" del hecho.**

Por eso el letrado señaló: **"A partir de la denuncia que hicimos quedó abierta la investigación por todos los elementos que faltan en la casa: desde los electrodomésticos hasta la ropa de Rodrigo, pasando por una computadora y una suma importante de dinero"**. Consultado sobre si en las últimas horas tuvo algún contacto con Alejandra, Pierri señaló: **"No, ninguno, pero seguramente en muy poco tiempo ella va a ser citada por la Justicia para que aclare qué pasó con todo lo que había en la casa donde ella vivía. También serán llamados a declarar varios testigos que pueden aportar datos esenciales en cuanto a lo que había en la casa y lo que pudieron haber visto qué sucedió y quién se llevó todos esos elementos".**

A pesar del fin de semana, el abogado tuvo ayer un día agitado, pues a la denuncia efectuada se sumó luego **una visita que realizó a la finca de Benavídez acompañado por miembros de la Prefectura que observaron el "penoso estado en el que se encuentra la casa"**. Además adelantó que en las próximas horas habrá novedades respecto de este tema **"en esta causa de Rodrigo no falta nada, todos los días nos encontramos con una sorpresa y alguna novedad"**.

TELEVISION

9.30 (7) **LA SANTA MISA**
Oficio religioso dominical.

10.00 (2) **CAMPEONES**
Automovilismo. Conducción: Carlos Alberto Legnani.

(7) **UN PUEBLO**
"Memoria, destrucción y esperanza". Conducción: Shaul Hochberger.

10.30 (7) **EL KAIROS DEL PADRE FARINELLO**
Programa solidario.

11.00 (7) **AUTOMOVILISMO**

(9) **TELETUBBIES**
Infantil.

(13) **AUTOMOVILISMO**
"T.C. 2000". Transmisión en directo desde el autódromo de Buenos Aires.

11.30 (9) **FOX KIDS**
"El mundo de Bobby". Dibujos animados.

12.00 (9) **EL SHOW DE BUGS BUNNY Y LA PANTERA ROSA**
Dibujos animados.

12.30 (11) **PINKY Y CEREBRO**
Dibujos animados.

13.00 (2) **LOS ITURRALDE**
Telecomedia con Marta González, Emilio Disi, y Beatriz Taibo.

(9) **TRIBUNA CALIENTE**
Periodístico con Julio Ricardo, Guillermo Nimo, Ernesto Cherquis Bialo y Guillermo Marconi.

(11) **ACTION TV**
Los deportes extremos más audaces.

13.30 (7) **GRAVEDAD ZERO**
Programa sobre deportes extremos, turismo nacional e internacional.

14.00 (7) **SIN ESTRIBOS**
Lo mejor de nuestra música. Hoy: "Música folklórica". Invitados: Hugo Giménez Agüero, Paola Arias y Jorge Herrera.

(9) **EL GARAGE**
Magazine del automóvil conducido por Ursula Vargues.

(11) **CINE EN FAMILIA**
"Proyecto Medusa", con Vincent Spano y Lori Loughlin.

(13) **CINE DE COLECCION NACIONAL**
1º) "Joven, viuda y estanciera", con Lolita Torres y Jorge Barreiro. 2º) "Los exterminators", con Emilio Disi y Guillermo Francella.

14.30 (2) **SI LO SABE, CANTE**
Programa musical con la presencia de cantantes aficionados. Conducción: Roberto Galán.

15.00 (7) **IDOLOS**
Hoy: "Alfio Basile". Testimonios de Batistuta, Simeone y Goycochea.

(9) **VIP**
Serie con Pamela Anderson.

16.00 (7) **EN LAS MEJORES SALAS**
Conducción: Gabriela Radice.

(9) **CINE**
"Acecho", con Shanna Red.

16.30 (2) **RITMO, SALSA Y JUEGOS**
Programa musical conducido por Mónica Ayos y Lionel Uberman.

17.00 (7) **CINE PARA RECORDAR**
"El gran Houdini", con Tony Curtis, Janet Leigh y Torin Tatcher.

(11) **NACIDA PARA SER LIBRE**
Serie con John Novak.

18.00 (9) **CINE**
"El ocaso del pistolero", con Lance Henricksen y Kay Lenz.

(11) **TOONSYLVANIA**
Dibujos animados.

(13) **LA AVENTURA DEL HOMBRE**
"Los Andes del Libertador". Dedicado a la gesta sanmartiniana.

19.00 (2) **CINE**
"Viaje a las estrellas: primer contacto", con Patrick Stewart.

(7) **LOS DOCUMENTALES DE LA BBC DE LONDRES**
Material fílmico.

(11) **CINE SIN CORTES**
"El espadachín valiente", con Macaulay Culkin y dibujos animados.

(13) **TIEMPO DE SIEMBRA**
Programa de preguntas y respuestas con Pancho Ibáñez.

20.00 (7) **AL FILO DE LAS IDEAS**
Entrevistas. José Abadi.

(9) **NO TOCA BOTON**
Reedición de los mejores personajes de Alberto Olmedo.

(11) **FUGITIVOS EN LA CIUDAD**
Entretenimientos conducido por Matías Martín. Co-conducción: Romina Monfrinoti y la participación de Diego Korol, Diego Angeli, Martín Gervasoni y Willy Van Brolck.

(13) **SORPRESA Y MEDIA**
Entretenimientos conducido por Julián Weich y Maby Wells. Hoy: "En vivo desde Disney".

21.00 (2) **EL MARTILLO**
Periodístico conducido por Any Ventura y Horacio Quiroga. Invitado: Luis Zamora.

(7) **ASOCIACION ILICITA**
Entrevistas y el análisis irónico de la actualidad. Conducción: Adolfo Castelo.

(9) **PUNTO DOC/2**
Periodístico conducido por Rolando Graña y Daniel Tognetti.

22.00 (2) **BIOGRAFIAS NO AUTORIZADAS**
Hoy: Rodrigo. Un ciclo de Miguel Rodríguez Arias.

(7) **TANGO SOLO TANGO**
Musical cond.: por Juan Darthés.

(9) **LA PELICULA DEL DOMINGO**
"La madre perfecta", con Tyne Daly y Jone Skyle.

(11) **VERSUS**
Magazine conducido por Tommy Dunster y Jimena Cyrulnik. Notas: Jazmín Rodríguez y Guillermo Catalano.

(13) **FUTBOL DE PRIMERA**
Resumen de la fecha del Torneo Apertura. Conducción: Enrique Macaya Márquez y Marcelo Araujo.

23.00 (2) **EL ANGEL DE LA MEDIANOCHE**
De interés general conducido por Baby Etchecopar.

23.30 (7) **DNI**
Hoy: "Vida y obra de Pepe Arias".

24.00 (9) **TRIBUNA DEPORTIVA**
Periodístico conducido por Ernesto Cherquis Bialo.

(13) **CINE 13 DE TRASNOCHE**
"Corazones en conflicto", con J. Deep y M. Stuart Masterson.

"La Plata no Debe Matar los Ideales"

LITTO NEBBIA RECHAZO LAS OFERTAS DE REUNIRSE CON "LOS GATOS" Y DIO A CONOCER SU ULTIMO DISCO

Con **33 años** de carrera sobre sus espaldas el rosarino **Litto Nebbia** que acaba de editar su nuevo disco compacto **"Siempre bailan dos"**, pudo darse el lujo de decirles **"no"** a los múltiples y generosos ofrecimientos que recibió de parte de importantes productores musicales para rearmar la legendaria banda de rock **Los Gatos**.

"Lo que hicimos con Los Gatos fue tan natural, adolescente y fresco que está bárbaro que quede en la historia de los discos -dijo Nebbia- **y no me gusta que el tema de la guita tire abajo todo ese idealismo que tuvo y seguirá teniendo el grupo, aunque parezca medio hippie de mi parte"**, confesó.

Distendido, tranquilo, el cantautor comentó que su flamante placa **"está bien inspirada en todo lo que me rodea, pero fundamentalmente surge del afecto de los que están a mi lado. Es un disco de canciones, con 16 temas elegidos entre los casi 40 que escribí en este último tiempo. También hay algunas piezas muy viejas, que compuse en la adolescencia y que redescubrí en un viejo cuaderno que cada tanto releo"**, pormenorizó.

Entre las canciones escritas recientemente por Nebbia y que aparecen en **"Siempre bailan dos"**, se encuentran: **"Ese corazón", "Sueño circular", "Cuello de nácar", "La libertad"** y el tema que da título a la placa.

"También encontré un viejo tema de Los Gatos, **'La ciudad no es igual'**, escrita en 1964, cuando yo tenía casi 16 años, y me dio ganas de incluirlo en este disco", contó Nebbia, quien también recuperó para el álbum dos obras que datan del bienio 1970-71, **"Paisaje conyugal"** y **"Sin compañía"**.

Amigos-músicos de Litto, como **César Franov** en bajo eléctrico, **Quintino Cinalli** en batería y percusión, **Walter Ríos** en bandoneón, **Gustavo Liamgot** en órgano y piano, **Patricio Villarejo** en cello, el recordado **Antonio Agri** en violín y un cuarteto de cuerdas participaron en la grabación de "Siempre bailan dos".

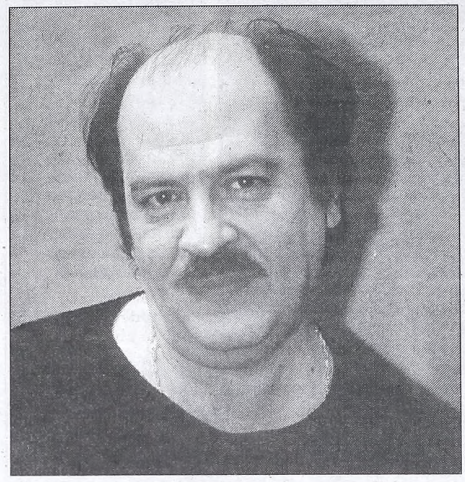

"Yo suelo componer mucho y ahora estoy en un momento de mucha marcha emocional", explicó el autor de reconocidos éxitos como **"Sólo se trata de vivir"** o **"El bohemio"**, que agregó **"Este nuevo disco tiene mucho que ver con mi actual estado de ánimo, que es estar tranquilo no sólo con los míos sino conmigo mismo. Y por eso salen este tipo de canciones, que no pierden mi estilo"**, señaló el artista.

Entre los planes para el futuro inmediato, Nebbia prepara una gira por el interior del país, otra por Chile, Perú y Venezuela y, seguramente antes de fin de año, un recital porteño para presentar precisamente los temas de su nuevo disco. **"Aparte de todo eso** -informó-, **estoy terminando de darle forma a mi libro 'Una mirada', que es un volumen de casi 300 páginas sobre anécdotas y reflexiones de vida, que espero poder publicar alguna vez"**.

En otro orden y atendiendo sus variadas iniciativas, desde hace poco más de diez años Nebbia es el dueño de **Melopea**, sello siempre dedicado a la música que acaso no tenía cabida en las empresas multinacionales, como **Roberto "Fats" Fernández, Enrique Cadícamo, Roberto Goyeneche, Tito Reyes** y otros cuyas fotos pueblan la vitrina repleta de álbumes que Nebbia posee en su casa del barrio porteño de Belgrano. "Desde Melopea -sintetizó- pude grabar lo que realmente tenía ganas de editar, sin preocuparme por cuánto iba a vender. **Entre los mayores logros de mi empresa están las últimas grabaciones de Cadícamo, los primeros discos de Adriana Varela, el Polaco Goyeneche, el Cuchi Leguizamón** y otros músicos nuevos que en Melopea tienen su lugar".

"Me siento -se autodefinió- un músico que hizo la mayor parte de su carrera trabajando sobre temas nuevos. Es cierto que en algunos recitales hay gente que me pide **'La balsa'** o **'Viento, dile a la lluvia'**. Y no es que me moleste hacerlos, **sino que si canto es para mostrar lo último que compuse** y no me arrepiento de esa posición".

GUIA DE CINES Y TEATROS ★ GUIA DE CINES Y TEATROS ★ GUIA DE CINES Y TEATROS ★

CINES

ZONA CENTRICA

AMERICA. Av. Callao 1057. Tel.: 4811-3818. A las 13, 15.15, 17.40, 20.10 y 22.40 hs.: **60 Segundos**. P/16. Sáb. y dgo. trasn.

ATLAS LAVALLE. Lavalle 869. Tel.: 4322-1936. A las 12.50, 15.10, 17.40, 20.10 y 22.40 hs.: **60 Segundos**. P/1. Sáb. trasn. y dgo.

ATLAS SANTA FE. Santa Fé 2015. Tel.: 4823-7878.
• **Sala 1**. A las 13.40, 15.50, 18.10, 20.25 y 22.45 hs.: **El camino**. P/13. Sáb. y dgo. trasn.
• **Sala 2**. A las 13, 15.05, 17.30, 19.55 y 22.30 hs.: **Pasión por Africa**. P/13. Sáb. y dgo. trasn.

CINEMARK. Alicia Moreau de Justo 1960 (Puerto Madero). Tel.: 4315-3008.
• **El patriota**: 15.40 y 21.30 hs. P/13. Viernes a dgo. trasn.
• **Almejas y mejillones**: 13.20, 15.50, 18.30, 20.45 y 23 hs. P/13. Viernes a dgo. trasn.
• **Nueces para el amor**: 12.30, 15.20, 17.45, 20.15 y 22.45 hs. P/13. Viernes a dgo. tran.
• **Divinas tentaciones**: 13, 16.25, 19.20 y 22.15 hs. P/13. Viernes a dgo. trasn.
• **Una tormenta perfecta**: 13.30, 16.45, 19.40 y 22.30 hs. S/R. Viernes a dgo. trasn.
• **Mi abuela es un peligro**: 13.15 y 19.05 hs. S/R.

COMPLEJO DEL CINE ARGENTINO "TITA MERELLO". Suipacha 442. Tel.: 4322-1195. Pl.: $ 7 (martes y miérc.: $ 3.50).
• **Sala "Mirtha Legrand"**. A las 13.45, 15.45, 17.45, 19.45 y 21.45 hs.:
EL ASTILLERO
Dir.: David Lipszyc, con Ricardo Bartís e Ingrid Pelicori. P/16.
• **Sala "Amelia Bence"**. A las 13.45, 17.45 y 21.45 hs.:
TESORO MIO
Dir.: Sergio Bellotti. P/13. 15.45 y 19.45 hs.:
LOS DIAS DE LA VIDA
Dir.: Francisco D'Intino, con Virginia Lago y Ulises Dumont. P/13.
• **Sala "Delia Garcés"**. A las 13.15, 15.30, 17.45, 20 y 22.15 hs.:
NUECES PARA EL AMOR
Dir.: Alberto Lecchi, con Gastón Pauls y Ariadna Gil. P/13.

COSMOS. Av. Corrientes 2046. Tel.: 4953-5405.
• **Sala 1**. A las 14, 18.30 y 20.30 hs.: **SOY LINDA** (Alemania-1998). Dir.: Doris Dorrie, con Franka Potente. P/16.; 16 y 22.30 hs.: **LA ETERNIDAD Y UN DIA**. Dir.: Theo Angelopoulus. S/R.
• **Sala 2**. A las A las 14.10, 17.50 y 19.40 hs.: **TU RIDI** (Tu ries). Dir.: Pablo-Vittorio Taviani. P/13; 16, 21.30 y 23.10 hs.: **BUENA VISTA SOCIAL CLUB**. Dir.: Win Wenders. S/R. Pl.: $ 5.

GALERIAS PACIFICO. Florida 753. Tel.: 4319-5357. Pl.: $ 7 (miércoles todo el día y lunes a sábado hasta las 16 hs.: $3,50)
• **Sala 1**. A las 13.40, 15.30, 17.20, 19.10, 21 y 22.50 hs.:
FUERA DEL MUNDO
(Italia). Dir.: G. Piccioni. P/13. Sáb. trasn. 1.10 hs.
• **Sala 2**. A las 13, 15.20, 17.50, 20.10 y 22.30 hs.:
UNA TORMENTA PERFECTA
Dir.: Wolfgang Petersen, con George Clooney. P/13. Sáb. trasn. 1 h.:
• **Sala 3**. A las 13, 15.50 y 22.30 hs.:
LAS CENIZAS DE ANGELA
Dir.: Alan Parker, con Emily Watson. P/16.; 18.30, 20.30 y sáb. trasn. 1.10 hs.:
NI UNO MENOS
Dir.: Zhang Yimou. S/R.
• **Sala 4**. A las 13.10, 16.10, 19.10 y 22.10 hs.:
EL PATRIOTA
Dir.: Roland Emmerich, con Mel Gibson. P/13. Sáb. trasn. 1 h.

LORANGE. Av. Corrientes 1374. Tel.: 4373-2411. A las 14 y 19.20 hs.:
LA ETERNIDAD Y UN DIA
Dir.: Theo Angelopoulos; 16 y 22 hs.
EL TIEMPO RECOBRADO
Dir.: Raoul Ruiz, con Catherine Deneuve y John Malkovich. P/13. Ent.: $ 7 (martes y miércoles todo el día y jueves a lunes hasta 16 hs.: $ 3,50). Estacionamiento sólo cargo en (Corrientes 1494).

LORCA. Av. Corrientes 1428. Tel.: 371-5017. Pl.: $ 7 (martes y mierc. todo el día y jueves a lunes 1ra. función: $ 3,50).
• **Sala 1**. A las 14, 16.10, 18.10, 20.20 y 22.30 hs.:
LAMERICA
Dir.: Gianni Amelio. P/13.
• **Sala 2**. A las 14.20, 16.20, 18.30, 20.40 y 22.50 hs.:
RECURSOS HUMANOS
(Francia). Dir.: Laurent Cantet. S/R.

LOS ANGELES. Av. Corrientes 1770. Tel.: 4371-3742/4372-2405. Pl.: $ 7 (Martes y miérc. todo el día y lunes a sábado 1ra. y 2da. función: $ 3,50). Niños: $ 3,50.
• **Sala 1**. A las 12.50, 14.30, 16.10 y 17.50 hs.: **EL CAMINO HACIA EL DORADO**; 19.40 hs.: **LOS PICAPIEDRAS EN LAS VEGAS**. En castellano. S/R.
• **Sala 2**. A las 13, 14.30, 16, 17.30, 19 y 20.30 hs.: **DINOSAURIO**. (En castellano). S/R.
• **Sala 3**. A las 13, 14.40 y 16.20 hs.: **LOS PINTIN, AL RESCATE**; 18.10 y 20 hs.: **FANTASIA 2000**. (En castellano). S/R.
• **Sala 4**. A las 13.10, 14.50, 16.30, 18.10 y 19.50 hs.: **TITAN A.E.**. (En castellano). S/R.

METRO. Cerrito 570. Tel.: 4382-4219. Pl.: $ 7 (Martes y miércoles todo el día y jueves a lunes hasta las 16 hs.: $ 3,50). Menores: 3,50.
• **Sala 1**. A las 13.20, 16, 19.40 y 22.25 hs.:
LAS CENIZAS DE ANGELA
Dir.: Alan Parker, con Angelica Huston. P/13. Sáb. trasn. 1.15 hs.
• **Sala 2**. A las 13, 15.25, 17.50, 20.15 y 22.40 hs.:
REGLAS DE COMBATE
Dir.: William Friedkin, con Tommy Lee Jones y Samuel L. Jackson. P/13. Sáb. trasn. 1.15 hs.
• **Sala 3**. A las 13.10, 15.30, 17.50, 20.15 y 22.45 hs.:
PASION DE AMOR
Dir.: Patrice Leconte, con Juliette Binoche y Emir Kusturica. P/13. Sáb. trasn. 1.15 hs.

NORMANDIE. Lavalle 855. Tel.: 4322-1000.
• **Nueces para el amor**: 13.50, 16.05, 18.20, 20.35 y 22.50 hs. P/13. Sáb. y dgo. trasn.
• **Almejas y mejillones**: 13.15, 14.45, 16.45, 18.45, 20.45 y 22.45 hs. P/13. Sáb. y dgo. trasn.
• **Mi abuela es un peligro**: 13.20, 15.40, 18, 20.20 y 22.40 hs. S/R. Sáb. y dgo. trasn.
• **El camino**: 13.15, 15.30, 17.55, 20.20 y 22.45 hs. P/13. Sáb. y dgo. trasn.

OCEAN Lavalle 719. Tel.: 4322-1515.
• **Sala 1**. A las 12.50, 15.05, 17.35, 20.05 y 22.35 hs.: **Una tormenta perfecta**. P/13. Sáb. y dgo. trasn.
• **Sala 2**. A las 12.50, 15.40, 18.45 y 21.55 hs.: **El patriota**. P/13. Sáb. y dgo. trasn.

PREMIER. Av. Corrientes 1565. Tel.: 4374-2113. Pl.: $ 7 (Martes y miérc. todo el día y jueves a lunes 1ra. y 2da. función: $ 3,50).
• **Sala 1**. A las 14, 16.10, 18.20, 20.30 y 22.40 hs.: **EL VERANO DE KIKUJIRO**. Dir.: Takeshi Kitano. P/13.
• **Sala 2**. A las 14.20, 16.20, 18.50, 20.50 y 22.40 hs.: **FUERA DEL MUNDO**. G. Piccioni. P/13.
• **Sala 3**. A las 14.10, 17.50 y 21.20 hs.: **DULCE & MELANCOLICO**. Dir.: Woody Allen, Uma Thurman. S/R.; 16, 19.40 y 23 hs.: **EL CASAMIENTO**. Dir.: D'Odonnell. P/13.
• **Sala 4**. A las 16.20 y 20.40 hs.: **PASION DE AMOR**. Dir.: Patrice Leconte, con Juliette Binoche; 14.10, 18.30 y 22.50 hs.: **MUMFORD**. Dir.: Lawrence Kasdan. P/13.

SANTA FE. Av. Santa Fé 1947. Tel.: 4812-8980.
• **Sala 1**. A las 13.30, 17.20, 20 y 22.40 hs.: **Divinas tentaciones**. P/13. Sáb. trasn.
• **Sala 2**. A las 13.20, 16.10, 18.20, 20.40 y 22.50 hs.: **Solas**. P/13. Sáb. trasn.

RECOLETA

VILLAGE RECOLETA. Vicente López y Junín. Tel.: 4805-2220. Pl.: $ 7,50 (Miércoles todo el día y lunes a domingo 1era. función: $ 4) Menores: $ 4.
60 SEGUNDOS
11.15, 12, 13.45, 14.30, 16.15, 17.10, 18.45, 19.45, 21.30, 22.30 y 23.15 hs., con Nicolas Cage y Angelina Jolie. P/16. Viernes a dgo. y miér. trasn. 0.15, 1.30 y 1.45 hs. (tres copias).
ALMEJAS Y MEJILLONES
11.30, 13.30, 18 y 22.30 hs. Dir.: Marcos Carnevale, con Leticia Bredice y Jorge Sanz. P/16. Viernes a dgo. y miérc. trasn. 0.45 hs.
PASION POR AFRICA
13.40, 18.20 y 23.10 hs. Dir.: Hugh Hudson, con Kim Basinger. S/R.
LAMERICA
11.15, 14.30, 17.30 y 20 hs. Dir.: Gianni Amelio, con Enrico Loverso. P/13.
EL CAMINO
13.30, 15.30, 20 y 22.15 hs. Dir.: Javier Olivera, con Ezequiel Rodríguez y Antonella Costa. P/13.
EL ASTILLERO
14.15, 18.45 y 20.45 hs. Dir.: David Lipszyc, con Ingrid Pelicori y Mia Maestro. P/16.
REGLAS DE COMBATE
12.45, 17.45 y 22.50 hs. Dir.: William Friedkin, con Tommy Lee Jones y Samuel L. Jackson. P/13. Viernes a dgo. y miérc. trasn. 1.30 hs.
NUECES PARA EL AMOR
12, 16.20, 20.45 y 23 hs. Dir.: Alberto Lecchi, con Gastón Pauls y Ariadna Gil. P/13.
MI ABUELA ES UM PELIGRO
17, 19.10, 21.20 y 23.30 hs., con Martin Lawrence. S/R. Viernes a dgo. y miérc. 1.40 hs.
NI UNO MENOS
11.15 y 13.30 hs. Dir.: Zhang Yimou. S/R.
FUERA DEL MUNDO
15.40 y 20.15 hs. Dir.: G. Piccioni. P/13.
UNA TORMENTA PERFECTA
11.30, 14.15, 15.30, 16.50, 18.30, 19.30, 21.30 y 22.30 hs. Dir.: Wolfgang Petersen, con Mark Wahlberg y George Clooney. P/13. Viernes a dgo. y miérc. trasn. 0.30, 1.30 y 1.45 hs. (tres copias).
LAS CENIZAS DE ANGELA
14.20 y 20 hs. Dir.: Alan Parker, con Emily Watson y Robert Carlyle. P/16. Viernes, sáb. y miérc. trasn. 1.30 hs.
SOLAS
15.30 y 20.30 hs. Dir.: B. Zambrano. P/13.
DIVINAS TENTACIONES
11.30, 14.15, 17, 19.45 y 22.30 hs. Dir.: Edward Norton, con Jenna Elfman. P/13. Viernes a dgo. y miérc. trasn. 1.15 hs.
EL PATRIOTA
12.30, 15.45, 19 y 22.15 hs. Dir.: Roland Emmerich, con Mel Gibson. P/13. Viernes a dgo. y miérc. trasn. 0.30 y 1.30 hs. (dos copias).
MUMFORD
11.15, 16 y 20.45 hs. Dir.: Lawrence Kasdan. P/13.
CORAZON
(Las alegrías de Pantriste): 12.30 y 16 hs. Dir.: García Ferré. S/R.
DINOSAURIO
11.30, 13.20, 15.10 y 17.45 hs., de Walt Disney. S/R. En castellano. S/R.
M:I-2
(Misión: imposible 2): 17.30 y 22.50 hs. Dir.: John Woo, con Tom Cruise. S/R.
DESTINO FINAL
11.15 hs. Dir.: James Wong, con Devon Sawa. P/13. Viernes a dgo. y miérc. trasn. 1.30 hs.
RECURSOS HUMANOS
13.20 hs. Dir.: Laurent Cantet. S/R. Viernes a dgo. y miérc. trasn. 1.20 hs.
GLADIADOR
11.30, 16.50 y 22.20 hs. Dir.: Ridley Scott, con Russell Crowe. P/13. Viernes a dgo. y miérc. trasn. 1.30 hs.

CONDICIONADOS

APOLO. Rodríguez Peña 411. Ent.: $ 7 (Miércoles: $ 5).
• **Sala 1**. "Festín de un voyeur"; "Un cachorro de Brasil"; "Tibio derrame de sexo". Continuado de 10 a 1 h. Sáb. trasn. P/18.
• **Sala 2**. Tres películas del género "gay". Estrenos 2000. Solo para adultos. Continuado de 10 a 1 h. Sáb. trasn. P/18.

IDEAL Suipacha 378. Tel.: 4326-3300. "Planta baja" (Sala I y II: "Gays"); "Planta alta" (Sala Americana, Sala Europea, Sala Especial). Continuado 9 a 24 hs (sábado: 13.30 a 3 hs., dgo.: 13.30 a 23 hs.). Para adultos exclusivamente. P/18.

PEQUEÑO TEATRO. Bartolomé Mitre 1259. Tel.: 4374-4181. Continuado de 10 a 22 hs. Tres películas solo para adultos. Estrenos 2000. Cambios semanales. P/18. (Miércoles: $ 4). Domingo cerrado.

GRAN SAN JUAN. Av. San Juan 3246 (Boedo). Tel.: 4931-4293. Continuado desde las 13 hs. "Sexo y placer con jovencitas"; "Abuso desonesto"; "Gozando en pareja". Miércoles: $ 4.

GRAN URQUIZA. Baunes 2506 (Villa Urquiza). Tel.: 4521-2135. Continuado desde las 13.30 hs. "Sexo sucio"; "Lecciones pornográficas para el amor"; "L puerca". P/18. Miércoles y domingo: $ 4.

CIUDADELA (Ciudadela). Frente a la estación. Tel.: 4653-5914. Ent.: $ 3.
• **Sala 1**. Continuado desde las 13 hs. "La chica y el burro"; "Deliciosas pendejitas"; "Aerobic sexual para gordas". P/18.
• **Sala 2**. Continuado desde las 13 hs. "Gozando del sexo salvaje"; "Orgias de mujeres"; "Sexo y placer tropical". P/18.

ONNIX (San Miguel). Galería Ferrocarril 1er. piso. Tel.: 4451-0864. (Aire acondicionado). Siete películas semanales (estrenos 2000). Unicamente para adultos. Diariamente continuado de 11.30 a 23 hs., viernes y sábado trasn. hasta las 3 hs. Aire acondicionado.

CINES DE BARRIO

BELGRANO

BELGRANO. Obligado y Mendoza. Tel.: 4781-8183.
• **Una tormenta perfecta**: 12.30, 15, 17.30, 20 y 22.30 hs. P/13. Viernes a dgo. trasn.
• **Almejas y Mejillones**: 13.10, 15.10, 17.10, 19.10, 21.10 y 23.10 hs. P/16. Sábado y domingo trasn.
• **Solas**: 13.40, 16, 18.20, 20.40 y 23 hs. P/13. Sáb. y dgo. trasn.
• **Nueces para el amor**: 13.40, 16, 18.20, 20.40 y 23 hs. Sáb. y dgo. trasn.
• **Divinas tentaciones**: 12.20, 14.50, 17.20, 19.50 y 22.20 hs. P/13. Viernes a dgo. trasn.

GENERAL PAZ. Cabildo 2702. Tel.: 4781-1412.
• **Pasión por Africa**: 13, 15.20, 17.45, 20.10 y 22.35 hs. S/R. sáb. trasn.
• **Dinosaurio**. (Sábado a lunes: 13.30 y 15.20 hs). (En castellano). S/R.
• **El camino**: 13.55, 16.10, 18.25, 20.40 y 22.55 hs. P/13. Sáb. trasn.
• **Mi abuela es un peligro**: 14 y 16.25 hs. S/R.
• **El patriota**: 18.50 y 22 hs. P/13. Sáb. trasn.
• **Una tormenta perfecta**: 14.15, 16.55, 19.35 y 22.15 hs. Sáb. trasn.

SOLAR DE LA ABADIA. Luis María Campos y Maure. Tel.: 4778-5181.
• **Sala 1**. A las 13.15, 16.10, 19.10 y 22 hs.: **Divinas tentaciones**. P/13. Sáb. trasn.
• **Sala 2**. A las 12.50, 15, 17.25, 19.50 y 22.15 hs.: **60 Segundos**. P/16. Sáb. trasn.

FLORESTA

GRAN RIVADAVIA. Av. Rivadavia 8636. Tel.: 4672-1356. Pl.: $ 6 (Martes y miércoles todo el día y lunes a sábado 1era. función: $ 3).
• **Sala 2**. A las 14.45, 18 y 21.10 hs. **EL PATRIOTA**. Dir.: Roland Emmerich, con Mel Gibson. P/13.
• **Sala 2**. A las 15.15, 16.45 y 18.15 hs.: **DINOSAURIO**, de Walt Disney. (En castellano); 19.45 y 22 hs.: **M:I-2**. Dir.: John Wood, con Ton Cruise. S/R.

LINIERS

NUEVO LINIERS. Av. Gral. Paz 51. Tel.: 4657-0018. Pl.: $ 6 (Martes y miércoles: $ 3,50).
• **60 SEGUNDOS**: 16, 19.50 y 22 hs., con Nicolas Cage. P/16. Sáb. trasn. 0.10 hs.
• **DINOSAURIO**: 14.30 y 18.10 hs., de Walt Disney. (En castellano). S/R.
*__CORAZON__ (Las alegrías de Pantriste): 15.50 y 19 hs. Dir.: García Ferré. S/R.
• **PAPA ES UN IDOLO**: 14.20, 17.20 y 20.30 hs., con Guillermo Francella. S/R.

VILLA DEL PARQUE

BERNASCONI. Marcos Sastre 2145 y Cuenca. Tel.: 4501-6462. A las 15.10 y 18.55 hs.: **LOS PICAPIEDRAS EN LAS VEGAS**. (En castellano); 16.50 y 20.55 hs.: **M:I-2** (Misión: imposible 2), con Tom Cruise. Pl.: $ 6 (Martes y miércoles todo el día y viernes a lunes 1º función: $ 3). Jueves cerrado.

DEL PARQUE SHOPPING. Cuenca 3035. Tel.: 4505-8074. Ent.: $ 6 (lunes a miércoles todo el día y jueves a dgo. 1era. función: $ 3).
• **Sala 1**. A las 13, 15.30, 18, 20.30 y 23 hs.:
60 SEGUNDOS
Con Nicolas Cage. P/16. Sáb. y dgo. trasn. 1.15 hs.
• **Sala 2**. A las 12.45, 15.15, 17.45, 20.15 y 22.45 hs.:
UNA TORMENTA PERFECTA
Dir.: Wolfgang Petersen, con George Clooney. P/13. Sáb. y dgo. trasn. 1 h.

POMPEYA

NUEVO POMPEYA. Av. Sáenz 871. A las 14, 15.40, 17.20, 18.50 y 20.30 hs.: **DINOSAURIO**, de Walt Disney. (En castellano). S/R. Martes y miércoles: $ 3. (Jueves y viernes cerrado).

VILLA LUGANO

EL PROGRESO. Av. Riestra 5651. Tel.: 4601-0155. A las 14, 15.30, 17 y 18.30 hs.: **DINOSAURIO**, de Walt Disney. (En castellano). S/R.; 20 y 21.50 hs.: **DESTINO FINAL**. Dir.: James Wong. P/13. Ent.: $ 4 (Lunes a miércoles: $ 3). Menores: $ 3.

GRAN BUENOS AIRES

ZONA OESTE

CASEROS

PARAMOUNT. 3 de Febrero 2561. Tel.: 4750-1438. Pl.: $ 6 (Lunes a miércoles todo el día y jueves a domingo hasta 16 hs.: $ 3).
• **60 SEGUNDOS**: 15.15, 17.45, 20.15 y 22.30 hs., con Nicolas Cage. P/16.
*__CORAZON__ (Las alegrías de Pantriste): 14.10, 17.30 y 20.50 hs. Dir.: García Ferré. S/R.
• **DINOSAURIO**: 15.50, 19.10 y 22.30 hs., de Walt Disney. (En castellano). S/R.

EL PALOMAR

HELIOS. Bvard. San Martín 3076. Tel.: 4751-0425. Pl.: $ 6 (Martes y miércoles todo el día y jueves a lunes 1ra. función: $ 3).
• **60 SEGUNDOS**: 15.20, 17.40, 19.50 y 22.10 hs., con Nicolas Cage. P/16. Sáb. trasn. 0.20 hs.
• **DINOSAURIO**: 15, 16.40, 18.20, 19.50 y 21.30 hs., de Walt Disney. Dir.: Ralph Zondag-Eric Leighton. (En castellano). S/R.

SAN MARTIN

COMPLEJO CULTURAL PLAZA (Sala "B"). Calle 89 Nro. 2089. Tel.: 4754-5702. Pl.: $ 5 (Martes y miérc.: $ 3). Menores: $ 3.
• **DINOSAURIO**: 14 y 15 hs., de Walt Disney. (En castellano). S/R.
• **REGLAS DE COMBATE**: 17, 19.15 y 21.30 hs., con Tommy Lee Jones. P/13.

ZONA SUR

AVELLANEDA

ALTO AVELLANEDA. Guemes 897. Tel.: 4229-0204. Pl.: $ 7 (Lunes a miércoles todo el día y jueves a sábado 1ra. función: $ 3,50).
60 SEGUNDOS
12.50, 15.10, 17.40, 20.10 y 22.40 hs., con Nicolas Cage y Angelina Jolie. P/16. Sáb. y dgo. trasn. 1.15 hs.
EL CAMINO
13.25 y 15.40 hs. (viernes unicamente), 17.55, 20.10 y 22.25 hs. Dir.: Javier Olivera. P/13. Sáb. y dgo. trasn. 1 h.
CORAZON
(Las alegrías de Pantriste): 13.25 y 15.40 hs. (sábado, dgo. y lunes unicamente). S/R.
MI ABUELA ES UN PELIGRO
13.10, 15.10 y 20 hs., con Martin Lawrence. S/R.
DIVINAS TENTACIONES
17.20 y 22.20 hs., con Edward Norton. P/13. Sáb. y dgo. trasn. 1 h.

VILLAGE AVELLANEDA. Autop. La Plata km 6 (alt. Mitre al 3300-Parque/com. Auchan). Tel.: 4353-0133. Pl.: $ 7 (Miércoles todo el día y lunes a domingo 1ra. función: $3,50). Menores: $ 4.
• **60 SEGUNDOS**: 13, 14.30, 15.30, 17, 18, 19.30, 20, 20.30, 22, 22.30 y 23 hs., con Nicolas Cage. P/16. Viernes a dgo. trasn. 0.30, 1 y 1.30 hs.: (tres copias).
• **ALMEJAS Y MEJILLONES**: 12.30, 14.30, 16.30, 18.30, 20.30 y 22.30 hs. Dir.: Marcos Carnevale, con Leticia Bredice y Jorge Sanz. P/16. Viernes a dgo. trasn. 1.30 hs.
• **EL CAMINO**: 12.30, 14.30, 16.30, 18.30, 20.30 y 22.30 hs. Dir.: Javier Olivera, con Mia Maestro y Ezequiel Rodríguez. P/13. Viernes a dgo. Trasn. 0.30 hs.
• **MI ABUELA ES UN PELIGRO**: 12.30, 14.45, 17, 19.10, 21.15 y 23.20 hs., con Martin Laurence. S/R. Viernes a dgo. trasn. 1.30 hs.
• **REGLAS DE COMBATE**: 12.30, 17.10 y 22 hs. Dir.: William Friedkin, con Tommy Lee Jones y Samuel L. Jackson. P/13. Viernes a dgo. trasn. 0.30 hs.
• **FUERA DEL MUNDO**: 12.30, 20 y 22.15 hs. Dir.: G. Piccione. P/13.
• **NUECES PARA EL AMOR**: 18.15, 20.30 y 23.45 hs. Dir.: Alberto Lecchi, con Gastón Pauls y Ariadna Gil. P/13. Viernes a dgo. trasn. 1 h.
• **UNA TORMENTA PERFECTA**: 13, 14.30, 15.30, 17, 18, 19.30, 20.30, 22 y 23 hs. Dir.: Wolfgang Petersen. P/13. Viernes a dgo. trasn. 0.30 y 1.30 hs.
• **DIVINAS TENTACIONES**: 12.30, 15, 17.30, 20 y 22.30 hs., con Edward Norton. P/13. Viernes a dgo. trasn. 1 h.
• **LAS CENIZAS DE ANGELA**: 14.10, 17.15 y 22 hs. P/16.
*__CORAZON__ (Las alegrías de Pantriste): 12.30, 14.30, 16.15 y 18 hs. Dir.: García Ferrer. S/R.
• **EL PATRIOTA**: 12.30, 14.45, 15.45, 19 y 22.15 hs. Dir.: Roland Emmerich, con Mel Gibson. P/13. Viernes a dgo. trasn. 0.30 y 1.30 hs.
• **TITAN A.E.**: 12.20, 14.15 y 16.15 hs. (En castellano). S/R.
• **DINOSAURIO**: 12.30, 12.45, 14.30, 16.15, 18.10 y 20.15 hs., de Walt Disney. (En castellano). S/R.
• **M:I-2** (Misión:imposible 2): 18.30 y 23 hs. Dir.: John Wood, con Tom Cruise. Viernes a dgo. trasn. 0.30 hs.
• **APARIENCIAS**: 12.30, 14.30, 16.30 y 21 hs. Dir.: Alberto Lecchi, con Andrea del Boca y Adrián Suar. S/R.
• **DESTINO FINAL**: 15 y 19.45 hs. Dir.: James Wang. P/13. Viernes a dgo. trasn. 0.30 hs.
• **GLADIADOR**: 12.30, 19.30 y 22.30 hs. Dir. Ridley Scott, con Russel Crowe. P/13. Viernes a dgo. trasn. 1.30 hs.

BERAZATEGUI

REX. Calle 14 Nro. 5149. Tel.: 4216-4733.
• **DINOSAURIO**: 14.30 y 17.30 hs., de Walt Disney. (En castellano). S/R. Sáb. trasn. 0.15 hs.
*__CORAZON__ (Las alegrías de Pantriste): 16 y 19 hs. Dir.: García Ferrer. S/R.
• **HUMO SAGRADO**: 21 hs. Dir.: Jane Campion, con Kate Winslet y Harvey Keitel. P/16. S0b. trasn. 0 h.

FLORENCIO VARELA

CINE REX. España 55. Tel.: 4287-6741. A las 15.30, 17.30 y 19.30 hs.:
DINOSAURIO
de Walt Disney. (En castellano). S/R.

LANUS

REX. Ituzaingó 1086. Tel.: 4241-9329. Pl.: $ 6. (Lunes a miércoles todo el día y jueves a domingo 1ra. y 2da. sección: $ 3).
• **UNA TORMENTA PERFECTA**: 15, 17.30, 20 y 22.20 hs. Dir.: Wolfgang Petersen. P/13.
• **60 SEGUNDOS**: 15.15, 17.45, 20.15 y 22.30 hs., con Nicolas Cage. P/16.

LOMAS DE ZAMORA

DEL ALJIBE. Av. Meeks y Gorriti. Tel.: 4245-5700. Pl.: $ 6. (Lunes a miércoles todo el día y jueves a domingo hasta 16 hs.: $ 3).
• **NUECES PARA EL AMOR**: 14.20, 16.20, 18.20, 20.20 y 22.20 hs. Dir.: Alberto Lecchi, con Gastón Pauls y Ariadna Gil. P/13.
• **UNA TORMENTA PERFECTA**: 15, 17.30, 20 y 22.30 hs. Dir.: Wolfgang Petersen. P/13.

DOS FIGURAS PARA EL SHOW

Nicky Jones y Joe Rígoli Despliegan Toda su Gama de Talento e Histrionismo

Cada uno en lo suyo, con su estilo y singularidad, constituyen capítulos de primera línea para la historia del show nacional. **Nicky Jones** y **Joe Rígoli** despliegan todo su talento y ofrecen los sábados y domingos, en la noche de Buenos Aires, su impronta indiscutible.

Luego de la realización del espectáculo que se realiza en el local concert de avenida Cabildo 2837, barrio de Belgrano, con la dirección de **Cacho Cuevas**, **Nicky Jones** se refirió a temas de la actualidad y momentos inolvidables de su trayectoria.

Nicky destacó en la primera parte de la charla que "me encuentro muy contento, ya que se acerca todo tipo de público, gente de mi época y también mucha juventud. Es muy lindo. Además estoy rodeado por un elenco de grandes figuras que ponen lo mejor de sí para brindar un gran espectáculo. Se trata de una interesante propuesta.

–¿Con Joe Rígoli habías trabajado anteriormente?

– En shows no, pero sí en la televisión de cable. Habíamos participado en el programa "Locuras en el video" junto a un gran elenco como Marcos Zucker, Tincho Zabala y Silvia Peyrou. Esto no lo voy a descubrir ya que es una realidad: Rígoli es un excelente actor cómico y un gran tipo.

–¿Que sensación te deja la noche de Buenos Aires?

– La noche porteña perdió un poco de encanto, no obstante sigue ofreciendo sus mejores perfiles con shows de estas características, en donde se remonta el recuerdo de mejores momentos que uno tuvo la suerte de poder disfrutar junto a grandes luminarias.

–¿Qué recuerdos te vienen con el "Club del Clan"?

–Me dio la posibilidad de plasmar toda una carrera por delante y hacer muchos amigos como Palito Ortega, Violeta Rivas, Chico Novarro, Johnny Tedesco, Lalo Fransen y muchos más. Aprendí a vivir de lo que me gustaba y sobre todo a divertirme en cada actuación.

Para Divertirse

Nicky Jones y Joe Rígoli, acompañados por el director Cacho Cuevas. Música y humor.

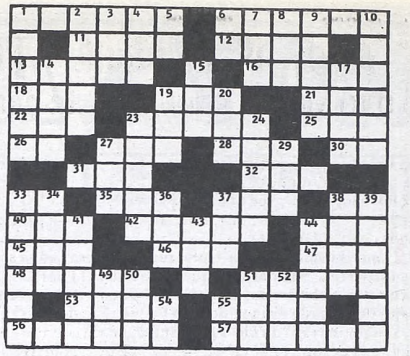

HORIZONTALES

1) Compañero en un colegio. 6) Título de los príncipes sucesores de Mahoma. 11) Ligero, pronto. 12) Hijo de Jacob. 13) Amonestaciones matrimoniales. 16) Vano, fútil. 18) Parte saliente de una vasija. 19) Bisonte de Europa. 21) El campeador. 22) Hogar. 23) Ciudad de Irak. 25) Río del Paraguay. 26) Ante Meridiano (abrev.). 27) Pájaro. 28) Aumentativo. 30) El primero en su clase. 31) Uno de los cantones suizos. 32) Del verbo ir. 33) Interjección. 35) Cerveza inglesa. 37) Papagayo. 38) Símbolo del calcio. 40) Oxido de calcio. 42) Arbol sapotáceo de Cuba. 44) Aféresis de nacional. 45) Ansar. 46) Río de Siberia. 47) Duración de las cosas eternas. 48) Rumiante de la familia de los cérvidos (pl.). 51) Río del Brasil. 53) Que puede servir. 55) Masa grande de piedra. 56) Rojo, rojizo. 57) Destruir, arrasar.

VERTICALES

1) Tradición oral de los hebreos. 2) Que tiene lana. 3) Río del N de España. 4) Clarión, tiza. 5) Contracción. 6) Símbolo del calcio. 7) De esta manera. 8) Dícese del hilo o seda torcidos. 9) Palma para tejer sombreros. 10) Primera cera con que untan las abejas la colmena (pl.). 14) Estado de la India. 15) Epoca. 17) Especie de palma filipina. 19) Río de Suecia. 20) Metal precioso. 23) Ciudad de España. 24) Rey de los hunos. 27) Altar. 29) Ciudad de Finlandia. 33) Admitir. 34) Anona de la India. 36) Repetición de un sonido. 37) Ave trepadora de México. 38) Raíz de la oca del Perú. 39) Arar la tierra por lomos. 41) Ciudad del Perú. 43) Manto que llevan los beduinos. 44) Reino independiente de Asia. 49) Aumentativo. 50) Preposición. 51) Isla del mar Egeo. 52) Sufijo. 54) Artículo neutro. 55) Símbolo del radio.

(La solución, mañana)

H	A	S	L	O		H	A	T	U	T
A	R	E	A		C	A	R	I	T	E
T	A	H		C	A	R	E	N	A		S	O
O	H		S	O	R	A	C	O		T	O	L
H		P	O		O	C	A		B	A	L	I
	Y	A	S	O		A		P	O	L	E	N
G	A	C	E	L	A		H	A	N	E	R	A
O	S	E	R	A		J		S	O	G	A	
T	I	R	A		S	I	L		T	A		L
O	J	O		C	A	N	A	P	E		V	A
S	A		B	O	N	E	T	E		S	E	T
O		B	A	R	A	T	O		K	O	T	A
	S	A	R	A	R	E		S	A	L	A	Z

(Solución del problema anterior)

GUIA DE CINES Y TEATROS ★ GUIA DE CINES Y TEATROS ★ GUIA DE CINES Y TEATROS ★

ESPAÑOL. Hipólito Yrigoyen 9070. Tel.: 4243-0381. A las 15.20, 17.40, 19.50 y 22.10 hs.:

60 SEGUNDOS

Con Nicolas Cage. P/16. Pl.: $ 6 (Lunes a miércoles todo el día y viernes a domingo 1ra. función: $ 3).

QUILMES

CERVANTES. Rivadavia 129. Tel.: 4253-1234. Pl.: $ 6. (Lunes a miércoles todo el día y jueves a domingo 1ra. y 2da. sección: $ 3).
• **60 SEGUNDOS**: 13.20, 15.35, 17.50, 20.05 y 22.20 hs., con Nicolas Cage. P/16.
*__CORAZON__ (Las alegrías de Pantriste): 13.30, 16.50 y 20.10 hs. Dir.: García Ferré. S/R.
• **DINOSAURIOS**: 15.10, 18.30 y 22 hs., de Walt Disney. (En castellano). S/R.

TEATROS

COLON. Libertad 621. Conmutador: 4378-7100. Inf.: 0-800-333-2656-Colón.
• **Lunes: 20.30 hs.** Concierto: "Do-Re-Mi-Ja!". por humor a la música. **Camerata Bariloche-Les Luthiers**. Sob. de loc. en vta. Pl.: $ 50.
• **Martes: 20.30 hs.** Función de Gran Abono. Opera.: **Francesca Da Rimini**, de Riccardo Zandonai. Orquesta Estable del Teatro Colón. Dir.: Mario Peruso. Coro Estable del Teatro Colón. Dir.: Vittorio Siciri. Etiqueta oblig. en palcos y plateas. Sob. de ab. en vta. Pl.: $ 190.

MUNICIPAL GRAL. SAN MARTIN. Av. Corrientes 1530. Tel.: 0-800-333-5254.

BALLET CONTEMPORANEO

pta.: "Minor Threat" (amenaza menor). Coreog.: Mark Godden; "Ostacoli". Coreog.: John Wisman; "En dedans". Coreog.: Ginette Laurin. Hoy: 20.30 hs. (Sala "Martín Coronado"). Pl.: $ 8.

EL POBRE HOMBRE

de José González Castillo. Con Gonzalo Urtizberea, Héctor Bidonde, Antonio Ugo, María Socas, María Rosa Fugazot y elenco. Dir.: Helena Tritek. Miércoles a sábado: 21 hs., domingo: 20 hs. (Sala "Casacuberta"). Pl.: $ 8 (miércoles: $ 4).

EL SEÑOR BERGMAN Y DIOS

de Marcelo Bertucci. Con **Aldo Braga, Ana Yovino, Diana Lamas**, Dolores Fonzi, Mara Bestelli y elenco. Dir.: Roberto Castro. Miércoles a sábado: 21 hs., domingo: 20 hs. (Sala "Cunill Cabanellas"). Pl.: $ 8. (miércoles: $ 4).

O.T. PRESIDENTE ALVEAR. Av. Corrientes 1659. Tel.: 4373-4245.
• **OPUS CUATRO** en: "Concierto de tangos". Hoy: 20.30 hs. Pl.: $ 10.
• **DIAS ENTEROS EN LOS ARBOLES**, de Marguerite Durás. Con Néstor Ducó, Víctor Laplace, Nora Kaleka, Lydia Lamaisón. Dir.: Agustín Alezzo. Ciclo de Teatro leído y/o semimontado. Martes: 21 hs. Ent. $ 10.
• **ORQUESTA DEL TANGO DE LA CIUDAD DE BUENOS AIRES**. Dir.: Carlos García-R.Garello. Canta: Hernán Salinas. Jueves: 13 hs. Ent. libre.

CENTRO CULTURAL RECOLETA. Junín 1930. Tel.: 4803-1041.
• **Sujetos**. Con Gustavo Corso (músico, actor, bailarín y coreógrago). Dir.: Liliana Nuño. Viernes a domingo: 20.30 hs. Ent.: $ 5 (Sala "Contemporánea").
• **Agua**. Cinco monólogos. "Ciudad de Cristal", de Paul Auster; "Poema", de E. E. Cummings; "Sensatez", de Eduardo Pavlovsky; dos textos de Fernando Rubio. Dir.: Fernando Rubio. Viernes: 21 hs. Ent.: $ 5. (Auditorio "El Aleph").
• **Anillos de cenizа**. Adapt. del cuento de Rudyard Kipling. Por el grupo "Viento Oscuro". Dir.: Florencia Cóppola. Sábado: 21 hs. Ent.: $ 5 (Auditorio).
• **Rictus**. Por el grupo "Mandragora". Sábado: 22 hs., domingo: 21 hs. Ent.: $ 7. ("Patio del Tanque").
• **Los prójimos**, de Carlos Gorostiza. Dir.: Sergio D'Angelo. Domingo: 20.30 hs. Ent.: $ 5 (Auditorio).
• **A propósito de la duda**. Con Margara Alonso, Esteban Prol, Valentina Bassi, Elsa Berenger, Alejo García Pintos, Manuel Callau, Catalina Speroni y elenco. Dir.: Daniel Fanego. Lunes: 21 hs. Ent. libre (Auditorio).
• **Elipsis**, de Vivian Luz y "Los Celebrantes). Danza. Jueves: 21 hs. Ent.: $ 3. (Auditorio).

NACIONAL CERVANTES (Sala "Orestes Caviglia"). Libertad 815. Tel.: 4816-4224.

EL TRADUCTOR DE BLUMEMBERG

de Juan Mayorga. Con Rubén Szuchmacher y Joaquín Bonet. Dir.: Guillermo Heras: Hoy: 20.30 hs. Ent.: $ 10.

ACTOR'S STUDIO. J.D. Perón 2267. Tel.: 4954-6610.

UN TRANVIA LLAMADO DESEO

de Tennessee Williams. Con **Dora Baret, Edgardo Nieva** y elenco. Dir.: Dora Baret. Viernes y sábado: 21 hs.

EL HUMOR DESPUES DE LOS '30

Con Carlos Portaluppi, Martín Serre y M. Montes. Textos de Fontanarrosa. Dir.: Guillermo Ghio. Sábado: 23.45 hs. Ent.: $ 12. (c/consumición).

LA PRUEBA

de Pierre Marivaux. Dir.: M.E. Little. Domingo: 19.30 hs. Ent.: $ 6 (c/consumición).

ANDAMIO 90. Paraná 660. Tel.: 4374-1484. (Ent.: $ 12).
• **HUGHIE**, de Eugene O'Neill. Con **Lito Cruz** y "Oscar Núñez". Dir.: Carlos Gandolfo. Viernes y sábado: 21 hs. (Sala 1).
• **OJOS DE TINTA**, de Arlette Namiand. Con Susana Lanteri, María Marchi y Diego Faturos. Dir.: Kado Kostzer. Viernes: 22.30 hs. (Sala 1).
• **EL REÑIDERO**, de Sergio di Cecco. Dir.: Guillermo Parodi. Domingo: 18.30 hs. (Sala 1).
• **A PUERTA CERRADA**, de J.P. Sartre. Dir.: Patricia Hart. Viernes: 22.30 hs. (Sala 2).
*__CRIMENES DEL CORAZON__, de Beth Henley. Con Irene Almus, Claudia Ricci, Verónica Elizalde y elenco. Dir.: **Virginia Lago**. Sábado y domingo: 20.30 hs. (Sala 2).
• **EMPERADOR GYNT**, de H. Ibsen. Con **Franklin Caicedo**. Dir.: Lito Cruz. Sábado: 22.30 hs. (Sala 2).
• **SOLO DE BRETCH**. Sobre textos de "Terror y miseria del tercer Reich", de Bertold Bretch. Por el grupo "Butaca 9". Dir.: Celina Yañez. Domingo: 19 hs. (Sala 2).

ANGEL DEL ABASTO. Zelaya 3122. (Entre Aguero y Anchorena).

JUANA

(Sacrificarás a tu hija). Con **Emilia Mazer**, Ariel Bonomi y gran elenco. Viernes y sábado: 21 hs. Ent.: $ 12.

ARLEQUINO (Sala 1). Adolfo Alsina 1484. Tel.: 4382-7775.
*__Cuerpos desnudos__. (25 actores). Libro y dir.: R. Baroni. Viernes y sábado: 21.30 hs. Pl.: $ 10.
• **Humor interactivo**. Libro y dir.: Germán Akis y Raúl Baroni. Sábado: 23.30 hs. Pl.: $ 5.

ARMANDO DISCEPOLO. Pichincha 53. Tel.: 4703-0214.

El último vals

(Que bailamos en Troya). Versión libre de la tragedia griega "Las Troyanas", de Eurípides. Dir.: Claudio Hochman. Jueves: 21 hs., sábado: 23 hs. Bono contr.: $ 5.

ASTRAL. Corrientes 1639. Tel.: 4374-5707.

Nito Artaza-Graciela Alfano-Miguel Angel Cherutti

LO QUE EL TURCO SE LLEVO

Con **Mario Sánchez**. Actuación especial **Cecilia Milone** y elenco. Miércoles y jueves: 21 hs., viernes: 20 y 22 hs., sábado: 21 y 23 hs., domingo: 19.30 y 21.30 hs.

ASTROS. Av. Corrientes 746. Tel.: 4325-5541.

HORACIO GUARANI

en: "Por los siglos de los siglos cantor". Viernes a domingo: 21.30 hs. (Próxima semana).

ATENEO. Paraguay 918. Tel.: 4328-2888. **Thelma Biral-Susana Campos-Nora Cárpena-Moria Casán-Graciela Dufau** en:

BRUJAS

Dir.: Luis Agustoni. Martes a jueves: 21 hs., viernes: 21.30 hs., sábado: 20.30 y 22.30 hs., domingo: 20 hs.

AUDITORIO ASOSCIACION BANCARIA. Sarmiento 341. Tel.: 4328-5011/4805-5007.

PABELLON SIETE

Con **Alberto Mazzini** y gran elenco. Dir.: Alberto Mazzini. Sábado: 23 hs., domingo: 22 hs. Pl.: $ 10.

AUDITORIO CENDAS. Bulnes 1350. Tel.: 4862-2439.

El Violador

de Gilberto Rey. Con Ernesto Larrese, Cuni Vera, Graciela Stefani, Marcelo Melingo. Dir.: E. Larrese. Viernes y sábado: 22 hs. Loc.: $ 12.

AUDITORIO DE BELGRANO. Virrey Loreto y Cabildo. Tel.: 4783-1783.

ORQUESTA SINFONICA NACIONAL

Dir.: Pedro Ignacio Calderón. Viernes: 21 hs. Ent.: $ 5.

BABILONIA. Guardia Vieja 3360. Tel.: 4862-0683.
• **LA MUERTE DE MARGARITE DURAS**, de y con Eduardo Pavlovsky. Dir.: Daniel Veronese. Viernes y sábado: 21 hs. Ent.: $ 10.
• **BARTLEBY**: "el escribiente". De Herman Melville. Adapt. y dir.: David Amitín. Sábado: 19 hs. Ent.: $ 10
*__CEREMONIA ENAMORADA__. Sobre textos de William Shakespeare. Con "María Ibarreta". Dir.: Miguel Gerberof. Domingo: 19 hs. Ent.: $ 10.

BAUEN (Auditorio). Callao 360 (Bauen Hotel). Tel.: 4372-6906.

BALLET CON HUMOR

Cía cómica de ballet. Fundador Jorge Curia. Dir.: Adrián Dellabora-Claudio González. Bailarines del Teatro Argentino de La Plata y del Teatro Colón de Buenos Aires. Viernes: 21.15 hs. Ent.: $ 12.

MATCH DE IMPROVISACION

Teatro deporte. "Improvisaciones con estilo". Dir.: Mosquito Sancineto. Viernes y sábado: 23.30 hs., domingo: 21.30 hs. Ent.: $ 6.

LAS VIEJAS VIENEN MARCHANDO

Una desopilante comedia de Cristina Grillo. Sábado: 18 hs., domingo: 17 hs.

FALLA Y FLAMENCO

"Ballet Hispania". Dir.: Graciela Ríos Saiz-Omar Urrasputro. Sábado: 21 hs. Ent.: $ 12.

BAUEN (Sala "Oliverio"). Callao 360 (Bauen Hotel). Tel.: 4372-6906. La comedia que faltaba!!!

DEBAJO DE LAS POLLERAS

Un acto de amor de Franklin Rodríguez. Con Vicky Olivares, Valeria Kamenet, Claudia Tassano y Sergio Lumbardini. Dir.: A. Bellizi. Domingo: 18 hs. Ent.: $ 13 (c/consumición).

BROADWAY (Sala "Narciso Ibáñez Menta") Av. Corrientes 1155. Tel.: 4382-2345.

GASALLA y PERCIAVALLE

...en Broadway

"La leyenda continúa". Miércoles a viernes: 21 hs., sábado: 20.30 y 23 hs., domingo: 21 hs.

BROADWAY (Sala "Raúl Rossi") Av. Corrientes 1155. Tel.: 4382-2345.

Gerardo Romano-Carolina Fal

OLEANNA

de David Mamet. Dir.: Hugo Urquijo. Jueves y viernes 21.30 hs., sábado: 22 hs., domingo: 20.30 hs. Pl.: $ 20 (jueves: $ 10).

CENTRO CULTURAL BORGES. Viamonte esq. San Martín. Tel.: 4319-5359.
• **BABILONIA** (Una hora entre criados), de Armando Discépolo. Grupo de Teatro del Colegio Nacional de Buenos Aires. Dir.: Orlando Acosta. Jueves: 21 hs., viernes: 22 hs. Ent.: $ 5.
• **RAUL OLARTE** y sus quenas. Folclore del altiplano. Con Claudio Cécculi y Norberto Pereyra (guitarras) -Ariel Martínez (percusión). Domingo: 19 hs. Ent.: $ 10.

CENTRO CULTURAL GRAL. SAN MARTIN. Sarmiento 1551. Tel.: 4374-1251/52. (Ent. libre).
*__Capítulo XV__. (Creación Colectiva). Teatro por el Grupo "Sanguíneo". Jueves a domingo: 20.30 hs. Ent. libre. (Sala "A-B").
• **El conventillo del gavilán**, de Alberto Vacarezza. Por el Centro Cultural "Lola Mora". Dir.: Marta Silva. Hoy: 20.30 hs. Ent. libre. (Sala "Enrique Muiño").

DEL CENTRO. Sarmiento 1249. Tel.: (15)4062-77044/383-5644.

El Violador

Con "Pablo Misacantano". Para reírse de todo. Miércoles y jueves: 21.30 hs., viernes: 22.30 y 0.30 hs., sábado y domingo: 21, 23 y trasn. 1 h., lunes: 21 hs. Ent.: $ 5 (Miérc. y jueves: $ 3.50, sábado y domingo.: $7 y 5). Sala 1.

Asignaturapendiente

de Roberto Fontanarrosa. Con "Marcelo Fernández". Dir.: Enrique Federman. Sábado: 22 hs. Ent.: $ 5. (Sala 2).

El mayor de mis defectos

de Roberto Fontanarrosa. Con "Marcelo Fernández". Sábado: 23.30 hs. Ent.: $ 7. (Sala 2)

DEL PASILLO. Colombres 35. Tel.: 4981-5167.
• **Varietango**, de Silvia Copello. Coreog.: M. Fernández Band-L. Federico. Sábado: 21 hs. Ent.: $ 5.
• **Un tal Drácula** "Una segunda oportunidad". Con Jorge Capussotti y Silvia Copello. Libro y dir.: Silvia Copello. Sábado: 23 hs. Ent.: $ 5.

DEL PUEBLO. Av. Roque S. Peña 943. Tel.: 4326-3606.

LA MOSCA BLANCA

Libro y dir.: Eduardo Rovner. Viernes y sábado: 21 hs., domingo: 20 hs. (Sala "Teatro Abierto"). Pl.: $ 12 (viernes: $ 6).

CELEBRACION

Con Marta Degracia, Mónica Estevez y Cecilia Labourt. Libro y dir.: Eli Serebrenik. Domingo: 17 hs. Pl.: $ 6. (Sala "Teatro Abierto).

LA HORA PICO

de Marta Degracia. Con Patricia Gilmour, Tino Pascali, Manuel Vicente. Dir.: Agustín Alezzo. Viernes y sábado: 20 hs., domingo: 18 hs. Pl.: $ 12. (Viernes: $ 6). Sala "Carlos Somigliana".

DE PIES Y MANOS

de Roberto Cossa. Con Ana María Caso, Federico Olivera y Raúl Rizzo. Dir.: Roberto Castro. Viernes y sábado: 21.30 hs., domingo: 19 hs. (Sala "Carlos Somigliana"). Pl.: $ 12 (viernes: $ 6).

DE LA BODEGA (Vapor de la Carrera-Teatro "Flotante"). Pedro de Mendoza 1800 (y Brandsen) La Boca.

NOCHES DE BAILE

En un club de barrio en los años '50. 14 personajes bailan, sufren con humor y música de la época. Libro y dir.: Omar Pini. Sábado: 19 hs., domingo y feriados: 18 hs. Ent.: $ 10.

DE LA CASONA. Av. Corrientes 1975. Tel.: 4953-4232.

CECILIA ROSSETTO

en: **Rojo Tango**. Con **Daniel Binelli** y su Quinteto. Mtro. invitado: "Freddy Vacarezza". Viernes y sábado: 22 hs., domingo: 20 hs. Pl.: $ 20.

DE LA COMEDIA. Rodríguez Peña 1062. Tel.: 4812-4228.

BANG BANG

"...y somos historia", de Wilfredo Van Broock y Martín Gervasoni. Viernes a domingo: 23.30 hs. Pl.: $ 10. (Sala 2).

DE LA FABULA. Aguero 444. Tel.: 4862-6439/4406-2054. (Ent.: $ 8).
• **Las partes**. Una comedia de Carlos Pais. Dir.: Rubén Santagada. Viernes y sábado: 21.30 hs.
• **Los montes de la loca**, de Marisa Wagner. Dir.: Fanny Dimant. Sábado: 20 hs.
• **En la mentira**, de Julio Mauricio . Por el grupo "Fin de Siglo". Dir.: Beatriz Caride. Domingos: 20.30 hs.

EL BARDO. Independencia 2992. Tel.: 4931-9710.

EL JUGADOR

de F. Dostoievski. Versión libre: Andrés Bazzalo-Edward Nutkiewicz. Dir.: Andrés Bazzalo. Viernes y sábado: 21 hs. Ent.: $ 8.

EL DOBLE. Aráoz 727. Tel.: Tel.: 4855-2656.
• **El desierto**. Creación colectiva inspirada en el género Western. Con Lola Arias, Pablo de Nito y Martín Policastro. Viernes: 23 hs. Ent.: 5.
• **Hay piedras en el cielo y son para el trueno**. Aut. e interp.: Perla Logarzo y Paco Redondo. Sábado: 20 hs., domingo: 18 hs. Ent.: $ 5.
• **Hormiga negra**, de Eduardo Gutiérrez. Adapt. de Bernardo Carey y Lorenzo Quinteros. Con Silvina Alfie, Diego Caballero, Ernesto Cantero y elenco. Dir.: Lorenzo Quinteros. Sábado: 21.30 hs., domingo: 19 hs. Ent.: $ 10 (domingo: $ 6).

EL GALPON DE CATALINAS. Pérez Galdós 93 (La Boca). Tel.: 4300-5707.

EL FULGOR ARGENTINO

"Club Social y Deportivo". Por el "Grupo de Teatro Catalina Sur". Dir.: Adhemar Bianchi-Ricardo Talento. Viernes y sábado: 22 hs. Ent.: $ 8 (viernes: $ 5).

EL NACIONAL. Av. Corrientes 969. Tel.: 4326-4218. Producciones teatrales A.R. pta.:

MI BELLA DAMA

Con Pepe Soriano, Paola Krum, Víctor Laplace, Aida Luz, Stella Molly y gran elenco. Jueves y viernes: 21 hs., sábado: 19 y 22 hs., domingo: 17 y 20 hs. (vta. telef: 4324-1010).

EMPIRE. Hipólito Yrigoyen. 1934. Tel.: 4953-8254. Compañía "El Angel" pta.:

El conventillo de la Paloma

de Alberto Vacarezza. Dir.: Eduardo Caballero. Sábado: 21 hs., domingo: 18.30 hs. Ent.: $ 8.

FORO GANDHI. Av. Corrientes 1743. Tel.: 4374-7501.

METEJON

"Guarda con el tango", de Ricardo Halac. Con Norberto Trujillo, Paula Canals y Luis Solanas. Dir.: Luis Luque. Viernes a domingo: 21.30 hs. Ent.: $ 10.

EL CANAPE

"Cuplés". Con Grisel Bercovich (voz), Gustavo De Tanti y Humberto Spanilla. Viernes: 0 hs. Ent.: $ 5.

IFT. Boulogne Sur Mer 549. Tel.: 4962-9420.
• **PROCESO A JESUS**, de Diego Fabri. Dir.: Daniel Pérez Guerrero. Sábado y domingo: 20 hs. Ent.: $ 10 (Sala 2).
• **LAS DOS ORILLAS**, de Mario Cura. Dir.: Marcelo Mangone. Viernes y sábado: 22 hs. Ent.: $ 10 (Sala 3).
• **EL ORGANITO**, de Armando Discépolo. Dir.: Marina Bertucelli. Domingo: 20 hs. Ent.: $ 6 (Sala 3).

LA COMIQUERIA. Adolfo Alsina. 1482. Tel.: 4382-7775.

Sea actor en 15'

Libro y dir.: Germán Akis y Raúl Baroni. Sábado: 23.30 hs. Pl.: $ 5.

LA PLAZA (Sala "Pablo Picasso"). Av. Corrientes 1660. Tel.: 4370-5350. Vta. Telefónica: 4323-7200.

SIN VERGUENZAS

Con Arturo Maly, Juan Palomino, Fabián Vena, Esteban Prol, Toti Ciliberto, Cutuli. Dir.: Claudio Hochman. Jueves y viernes: 21 hs., sábado: 21.30 hs., domingo: 21 hs.

FAVIO POSCA

"El perro que los parió". Sábado: 23.30 hs. Pl.: $ 20.

LA PLAZA (Sala "Pablo Neruda"). Av. Corrientes 1660. Tel.: 4370-5350. Vta telefónica: 4323-7200.

EL CUARTO AZUL

de Davis Hare (adapt. de "La Ronda", de Arthur Schnitzler). Con Soledad Silveyra y Osvaldo Laport. Dir.: Manuel González Gil. Jueves y viernes: 21 hs., sábado: 21.30 hs., domingo: 20.30 hs. Pl.: $ 30.

LIBER/ARTE (Sala "Javier Villafañe"). Av. Corrientes 1555. Tel.: 4375-2341.
• **La amante de Lawrence**, de Beeatriz Matar. Por la Cía. española "La puerta azul". Viernes y sábado: 20 hs. Ent.: $ 5.
• **Sergio Lumbardini** en: "1966". Viernes: 0.30 hs.
• **Matarás a tu madre**. Autor y dir.: Mariano Moro. Sábado: 22 hs.
• **Varieté**. Humor, magia y música con el mago "Merpin", "Sergio Lumbardini" y "Cachi". Sábado: 23.30 hs. Ent.: $ 6.
• **Los Tramontinas**. Humor. Sábado: 1 h., domingo: 23 hs.
• **La pluma que araña el corazón de la vida**. Con Patricia Astrada. Dir.: Julio Ordano. Domingo: 20 hs.

LOLA MEMBRIVES. Corrientes 1280. Tel.: 4381-0076.

LA CENA DE LOS TONTOS

Con **Guillermo Francella, Adrián Suar, Roberto Carnaghi**, Damián De Santo, Victoria Onetto, José Luis Mazza. Dir.: Luis Agustoni. Miércoles a viernes: 21 hs., sábado: 20.30 y 23 hs., domingo: 20.30 hs. Loc. en vta. desde $ 15.

MARGARITA XIRGU. Chacabuco 875. Tel.: 4300-2448.

ARLEQUINO

Por "La Banda de la risa". Versión libre de la obra "Arlequino, servidor de dos patrones" de Carlo Goldoni. Puesta en escena y dir.: Claudio Gallardou. Sábado: 21.30 hs., domingo: 20.30 hs. Ent.: $ 15.

ENCANTAMIENTO

Espectáculo de flamenco. Con "Sibila" y su ballet. Sábado: 18.30 hs.

METROPOLITAN I. Av. Corrientes 4371. Tel.: 4371-0816. **Jorge Corona** en:

DIVERTIDISIMO

Con **Mónica Ayos, Yanina Zilli, Gladys Florimonte** y elenco. Dir.: Néstor Robles. Miércoles y jueves: 21.30 hs., viernes: 22 hs., sábado: 21 y 23 hs., domingo: 21 hs.

MUSEO ROCA. Vicente López 2220. Tel.: 4803-2798. **Hamlet hoy**, de Juan Rográ. Basada en la obra de William Shakespeare. Con Idelma Carlo y elenco. Dir.: Rodolfo Graziano. Sábado: 20.30 hs., domingo: 19.30 hs. Ent. libre.

OPERA. Av. Corrientes 860. Tel.: 4326-1335.

LOS MISERABLES

El musical creado por Alain Boublil y Claude Michel Schonberg. Martes a viernes: 20.30 hs., sábado: 21.30 hs., domingo: 18.30 hs.

PAYRO. San Martín 766. Tel.: 4312-5922.

LA LISTA COMPLETA

de Jorge Goldenberg. Con Felisa Yeni, David Sznek, Daniel Alvarado y elenco. Dir.: Diego Kogan. Viernes y sábado: 21 hs., domingo: 19 hs. Pl.: $ 15. (Semana preestreno. Pl.: $ 5).

PICADILLY. Av. Corrientes 1524. Tel.: 4373-1900/4375-3706.

DESANGRADAS EN GLAMOUR

Con Ana Acosta, Sandra Ballesteros, Marta Bianchi, Julieta Ortega, Florencia Peña y Carola Reyna. Dir.: José María Muscari. Jueves: 21 hs: Viernes y sábado: 22 hs. Domingo: 20.30 hs. Pl.: $ 20 (Jueves y domingo: $ 15).

PIGALLE. Pte. M. de Ortiz. Tel.: 4806-8051.
• **ADOLESCE QUE NO ES POCO** (Más que una obra, una fiesta). Con Celeste García Satur, Mercedes Escápola Morán, Bettina Bochichio y Bárbara Ostrosky. Dir.: Lía Jelín. Jueves a domingo: 20.15 hs. Pl.: $ 10.
• **LA EMPRESA PERDONA UN MOMENTO DE LOCURA**, de Rodolfo Santana. Con **Rodolfo Bebán** y **Marta González**. Dir.: Marcelino Duffau. Jueves a sábado: 22 hs., domingo: 18 hs. Ent. desde: $ 15.

SALA CARLOS CARELLA. Bartolomé Mitre 970. Tel.: 4345-2774.

EL SUEÑO Y LA VIGILIA

Con "Verónica Otdó" y **Juan Carlos Gené**. Autor y dir.: Juan Carlos Gené. Viernes y sábado: 21 hs., domingo: 20 hs. Pl.: $ 10.

TEATRO CONCERT. Av. Corrientes 1218. Tel.: 4384-8155/8279.

ALFREDO CASERO

"Solo para entendidos". Viernes-sábados: 22 hs. Loc. en vta. (Boletería: Miércoles, jueves y domingo 12 a 20 hs, viernes-sábado: 14 a 22 hs).

crónica, Edición de la Mañana. Registro de la Propiedad Intelectual Nº 962.457. Director: Mario Alberto Fernández.
Redacción, Administración y Publicidad: Azopardo y Garay. Teléfonos: 4361-1001 / 1051. (E-Mail: editor@cronica.com.ar)

HOY - ARGENTINA - HOY

(Cualquier Similitud con la Realidad no es Pura Coincidencia)

El oficialismo empieza a sentir cuáles son las diferencias entre gobernar y ser oposición; una cosa es hablar y otra realizar. Para ser más explícitos: no es fácil soplar y hacer botellas. En vísperas de la consulta electoral para suceder a Menem, sosteníamos en esta columna: quedarán tantas dificultades sin resolver y deudas que pagar, que aquel que gane -De la Rúa o Duhalde- a la postre resultará perdedor, víctima de una década de mentiras y desaciertos, y cargará pesada mochila. La realidad confirmó esos temores. **El Presidente, imposibilitado de concretar utopías proselitistas o demagógicas promesas, se desdice y profundiza lo que juró erradicar; el perdidoso ex gobernador de Buenos Aires sigue enarbolando soluciones que no ejecutó en territorio bonaerense; como opositor sigue sin tener responsabilidades inmediatas.**

La crisis de confianza en los políticos no nace por versiones de coimas e intercambios de favores en el Senado -que siempre los hubo- sino por falta de responsabilidad de los principales actores, acostumbrados a prometer lo imposible de cumplir; la Alianza paga facturas, sus estructuras crujen. Era previsible: resulta más fácil juntar votos que compatibilizar ideologías; de ahí las discrepancias en el bloque oficialista, donde varios hombres que llegaron de la mano del acuerdo con radicales, ahora desarrollan juego propio, "hacen la suya". Es la escuela que dejaron Carlos "Chacho" Alvarez, Darío Alessandro, Juan Pablo Cafiero y otros ex integrantes del Grupo de los Ocho.

El listado de dificultades que paralizan al Ejecutivo es amplio: En Diputados, apremiado por lograr leyes que considera vitales, bajó la cerviz y suspendió el decreto de necesidad y urgencia descontando 12% de los sueldos del personal, por 15 días; la justicia, amén de desconocer la reducción salarial incrementó su presupuesto, programando aumentos salariales para magistrados. **Los síntomas de reactivación tardan en florecer, las exportaciones siguen detenidas mientras crecen importaciones**. ***Y para colmo, como si fuera reedición de las 7 plagas de Egipto, en el preciso momento en que conquistábamos nuevos mercados para nuestras carnes, estallan brotes de fiebre aftosa que hacen perder clientes y sufrir pérdidas iniciales superiores a 150 millones de pesos.***

No es todo: **Carlos Menem, desprestigiado, vituperado en la Argentina, mantiene predicamento en el exterior; su apocalíptica advertencia** (dolarizar la economía porque corremos peligro de vivir una crisis peor que la paralizó a EE.UU. en 1930) **causó estragos en la Bolsa, restándole un punto a la confianza asignada al país; su "verbosidad" provocó daños estimados en 800 millones**; procedió como Cavallo en el '89 cuando hizo campaña en el exterior contra el plan económico; el resultado fue apresurar la renuncia del presidente Raúl Alfonsín, acorralado por la hiperinflación y carente de confianza interna y externa. El gobierno no es víctima inocente de situaciones ajenas; es artífice de su destino. Prefirió mantener grandes lineamientos neoliberales impuesos por el menem-cavallismo antes que encolumnar a la mayoría del país (que lo había elegido para cambiar ese plan) en una patriada contra intereses monopólicos que forman la cadena que oprime convirtiéndonos en colonia.

Fue una semana difícil que se inició con la declaración de un sector de la Iglesia; en Córdoba, en el Encuentro de Constructores de la Sociedad, el cardenal Raúl Primatesta sacudió al gobierno con inusual violencia; la más fuerte desde que asumió la Alianza: ***una democracia corre peligro de caer en la demagogia cuando no ofrece caminos y todo puede terminar en el desastre***. También advirtió sobre el peligro que el gobierno sea manejado por unos pocos (oligocracia) o de caer en la plutocracia (preponderancia de los ricos en el poder). Es la segunda oportunidad en que la Pastoral Social hace trastabillar a la Alianza; la primera se vivió en el acto organizado por la CGT disidente, que dirige Hugo Moyano, cuando García Caliendo, secretario de ese organismo y enviado especial del cardenal, subió al palco y arengó contra el pago de la deuda externa. La declaración de Córdoba, que profundiza las diferencias que existen con la línea presidida por Estanislao Karlic, aboga por la "organización de nuestra Nación, de nuestra Patria".

Al gobierno molestaron las ponencias pero, De la Rúa, fiel a su estilo, evitó confrontar; la única excepción a ese pacifismo, desde que asumió, fueron respuestas a Carlos Menem. Para Primatesta hay que transformar el modelo económico en propuesta que sirva a la reestauración social y compatibilizar con el desarrollo integral del hombre. ***"El poder político no debe quedar subordinado al poder económico, si es que nos proponemos alcanzar el bien común"***, aconsejó. En Casa de Gobierno se mostraron hasta comprensibles con las críticas; Federico Storani, como ministro del Interior, consideró que "en ocho meses no se pueden hacer **milagros**. "Le pedimos a la gente que nos tenga **fe**", sostuvo con eclesial argumento. **Disconformismo e intranquilidad surgen porque la gente, el pueblo, observa que estas medidas que en ocho meses no logran dar pie con bola son iguales, aunque prolijas, a las desarrolladas por el gobierno anterior: no serían ocho meses sino más de diez años de planes neoliberales que castigaron a pobres, clase media y pequeños empresarios, favoreciendo a ricos, organismos internacionales y multinacionales.**

De la Rúa está convencido de que vamos por buen camino; también lo estaban Alfonsín, apoyando a Sourrouille y Menem, defendiendo a capa y espada a María Julia y a Alderete. El actual Presidente hace algunos días puso las manos en el fuego por senadores, sospechados de votar la ley laboral a cambio de favores personales o beneficios para sus provincias; pero, ante el creciente escándalo, propugna amplia investigación. **No se trata de resguardar la credibilidad del Parlamento sino de proteger funcionarios**. ***Jorge Yoma, el lúcido senador riojano, fue claro: si un senador peronista fue coimeado, existe un aliancista del gobierno coimeando...***

Obstinado o catequizado, el Presidente no ve luces rojas que advierten acerca de peligros mayores: para sanear cuentas y cumplir religiosamente con el Fondo Monetario Internacional, aceptó el precio político del impuestazo y los descuentos salariales al personal de la administración pública nacional. También introdujo fuertes recortes en el presupuesto. Todo para asegurar que el déficit no superaría lo pactado con el organismo internacional, 4.700 millones de dólares. Machinea, a críticas y acusaciones de transitar por caminos equivocados, las tomó como campañas contra la estabilidad del país: el ministro reconoce que podrían producirse desfasajes de 500 millones; más grave, aún, es la casi certeza de que habría que achicar nuevamente los gastos o seguir echando gente. Las drásticas medidas fueron impopulares, disminuyeron la adhesión popular al gobierno y, después de pocos meses, se comprueba, como en el caso de la ley laboral, que sirvieron para poco; por no decir para nada. **Cualquiera que proyecte estudiar economía, y que en la actualidad curse la escuela primaria, sabe que aunque cesanteen a otras miles y miles de personas, bajen sueldos al nivel de Burundi o supriman partidas presupuestarias para hospitales, escuelas, comisarías o prescindan de científicos del Conicet, todo se descalabrará si la Reserva Fedeal de EE.UU. incrementa intereses; nuestra deuda se incrementaría en millones de dólares.**

Difícil camino, sin opciones ni atajos, presenta la globalización porque permite que los países poderosos, representados por multinacionales, se lleven todo. El gobierno perdió la oportunidad de jugar fuerte a poco de asumir, cuando tenía apoyo y unidad monolítica en las estructuras de la Alianza; en estos momentos los socios sostienen divergencias palaciegas, y luchan por mantener o acrecentar poder. Las diferencias no sólo se observan entre radicales y frepasistas, sino entre estos últimos y socialistas democráticos. La punta del iceberg asomó al difundirse detalles familiares del vicepresidente de la Nación. Días antes hubo otra conmoción al tomar estado público el conmovedor diálogo telefónico de Carlos Menem con su hija Zulema; le echaron al culpa a la SIDE y a su titular. Fernando de Santibañes no es un tonto para "firmar anónimos". Enfrascados en pujas de entrecasa, de conventillo, los protagonistas no reparan en peligros mayores.

El país -el gobierno, sus instituciones, el periodismo, todo- **es vigilado, por poderosas agencias de inteligencia, en su mayoría extranjeras**; es tanto el desatino que algunos organismos del gobierno confiaron a estos expertos el cuidado de información reservada y confidencial. A los 1.200 cesanteados en la SIDE, al comienzo de la gestión del banquero devenido en jefe de espías, se suman otros sectores: francotiradores, soplones, matones, alcahuetes, etcétera; ***se calcula*** -porque se carece de información oficial y fidedigna- ***que hay 400 empresas que manejan a 70.000 personas, o sea la fuerza militarizada más importante del país***. El jueves De Santibañes deberá presentarse ante la comisión bicameral que le preguntará por intromisiones en cuestiones privadas, de Alvarez y Menem, y versiones sobre compra de votos en el Senado.

Los próximos días agudizarán conflictos; tanto que Jorge Yoma citó al mismísimo Presidente de la Nación para preguntarle qué sabe sobre sobornos en la Cámara alta para sancionar la Reforma Laboral; posteriormente, prácticamente, intentarán interpelar al jefe de gabinete y a los ministros del Interior y de Trabajo; **sin desconocer que muchos de los que rasgan sus vestiduras, viajaron al exterior, acompañados por familiares a congresos en paraísos remotos, lograron aportes para sus provincias, o nombramientos de amigos y familiares, calificados como ñoquis, lo cual constituye contraprestación por favores, las versiones son imposibles de probar y, analizadas con lógica, carecen de asidero: el gobierno no pudo pagar un céntimo por el engendro en que quedó convertido el proyecto de modificar estructuras sindicales y laborales argentinas.**

Otra vez el gobierno quedó enredado en sutiles redes tejidas por la oposición: mientras discute versiones, los grandes problemas siguen agobiando a la mayoría de los argentinos: según el Indec 900.000 personas buscan trabajo en Capital Federal y el conurbano y más de 120.000 fueron despedidas en los últimos meses. **Los tiempos de los necesitados son distintos a los que emplea la burocracia. El gobierno continúa con los paliativos: proyecta aumentar de 107.000 a 200 mil los planes de empleo para jefes de familias carenciadas, que trabajarán de 4 a 6 horas y cobrarán de 120 a 160 pesos.** ***¿Es salario digno para mantener hogar numeroso?***

Son sistemas denigrantes que no ayudan a reactivar la economía; no avanza un país con cuadrillas que pintan árboles o destapan alcantarillas. Construir escuelas, hospitales y refaccionar guarderías, hogares y comedores comunitarios son aspiraciones de deseos. Si continúa la recesión, será tirar la pelota para adelante porque en poco tiempo se agotarán los 50 millones asignados al plan y será imposible renovar las partidas. **Carlos Ruckauf tiene razón: sin crecimiento de la economía no hay posibilidades de mejorar la situación ni disminuir la desocupación**. ***Este gobierno, lleno de miedos, teme enfrentar a los dueños del país***; si no fuera así emplearía el dinero de la asistencia social para subvencionar, con esos 120 o 160 pesos, a empresas pequeñas y medianas que contraten personal y paguen salarios dignos.

Hace pocas horas Ruckauf, buscando reactivar la producción y apoyar la industria, dispuso subsidiar el ciento por ciento de los aportes de las empresas que incorporen nuevos trabajadores; también otorgará exenciones en impuestos inmobiliarios e ingresos brutos durante una década. Apuesta fuerte, teniendo en cuenta la situación económica de la mayor provincia argentina; tanto que emitirá bonos por 200 millones de dólares para colocar en mercados internacionales y refinanciar deudas; el gobernador no puede hablar de "herencia recibida" ni criticar a su antecesor porque lo necesita en la batalla contra Menem, De la Sota y Reutemann y también como candidato a senador para enfrentar a Raúl Alfonsín; aunque no lo diga, las arcas bonaerenses están exhaustas; nuestros gobernantes, de cualquier signo político, acuden a las mismas recetas: conseguir préstamos y transferir problemas -pago de cuotas e intereses- a futuras generaciones. ***Machinea, en su entrevista del jueves con Stanley Fischer, el número dos del FMI, como eficiente gerente, prometió pagar lo pactado y aseguró que los planes para contrarrestar desocupación y favorecer el crecimiento no afectarán compromisos contraídos***. De paso gestionó otro crédito de 7.000 millones (llamado de contingencia) para pagar deudas hasta que generemos dinero genuino con la reactivación. Teme que otra vez, por la orquestada campaña, huyan los capitales.

A las próximas generaciones las encadenamos con hipotecas imposibles de levantar: hoy la deuda externa llega a 150.000 millones (123 del Estado y 27 mil de privados) **y si no pasa nada raro** (como el aumento de intereses por parte de la Reserva Federal), **en el próximo ejercicio se incrementará en más de 12 mil millones; aunque no solicitáramos otros préstamos, este reloj taxímetro del FMI irá creciendo geométricamente.** Para Daniel Artana, economista de FIEL, ***"la deuda se vuelve explosiva"***. **¿Cuánto hace que lo venimos denunciado?** El abogado y periodista Alejandro Olmos, recientemente desaparecido, lo cuestionó y llevó la denuncia a los Tribunales; abandonó esta tierra sin enterarse de la sentencia absolutoria de Martínez de Hoz y otros. Afortunadamente no todos son pesimistas; la Asociación de Bancos de la Argentina (ABA) se reunió con Machinea y su plana mayor . Para Eduardo Escasany, titular de esa banquería, **"el crecimiento de los créditos hipotecarios es síntoma de confianza en el largo plazo; se están haciendo bien las cosas"**; vislumbró inminente resurgimiento de la economía. Otro de los signos positivos que observó fue el aumento de los depósitos. ***Para Escasany la situación del país "es saludable"***. **Ojalá que tenga razón**. ***Lo mismo deseábamos cuando elogiaba planes de Menem y creía en un futuro promisorio***.

De la Rúa, mientras tanto, reunido con 120 representantes de las mayores multinacionales, mostraba preocupación **"por el alto déficit de muchas empresas, donde el nivel de importaciones supera de manera extraordinaria, y sin justificaciones aparentes, a las exportaciones"**. Los contertulios lo justificaron por los costos internos, elevadas tarifas de servicios, trabas burocráticas y altas tasas tributarias. ***¿Cómo salir de este laberinto?*** Imposible para naciones pequeñas y débiles. La única solución será profundizar el Mercosur y ampliarlo con Chile, Colombia, Venezuela, Perú, etcétera. No descubrimos nada porque en Europa, aquellos destruidos países que dejó la guerra, superaron resquemores y constituyeron lo que es hoy poderoso bloque, capaz de negociar de igual a igual con la principal potencia. **Tendríamos que tener coraje para desafiar sugestiones que realizan prestigiosos funcionarios estadounidenses, preocupados en estos momentos por demonizar al venezolano Hugo Chávez, que se animó a desafiar a EE.UU. visitando (sin pedir permiso) a Saddam Hussein y Muammar Kaddafi, hombres fuertes de Irak y Libia, enemigos acérrimos del Tío Sam.**

Obsérvese la reciente visita realizada a varios países de la región por Madeleine Albright, secretaria de Estado que cautivó con simpatía a menemistas y aliancistas. La funcionaria es tan dada que prefirió faltar al Teatro Colón, renunciando a su pasión por la ópera, para asistir a una cancha de fútbol y comprender la pasión que vivieron argentinos y paraguayos. **Albright llegó "para despedirse" ante la finalización del mandato de Bill Clinton**. No obstante, hablando con el Presidente, el canciller y otros ministros, cambió su sonrisa por rictus de preocupación por la falta de democracia en Perú, Ecuador y Paraguay o el avance de guerrilleros y narcotraficantes en Colombia. Chávez mereció censura especial; era visita protocolar, de despedida y agradecimiento por la colaboración recibida, pero la visitante hizo tiempo para reclamar por los cielos abiertos para compañías aéreas de la Unión y la próxima desregulación de los negocios telefónicos, ante el temor de que el gobierno se vuelva atrás. ***"Esta es gran ocasión para las empresas de mi país y para que podamos cooperar en estos sectores***", agregó con estudiado mohín.

Simultáneamente con las muestras de cariño de la ilustre visitante, en Suiza, sede de los Tribunales de la Organización Mundial de Comercio, Estados Unidos presentaba demanda contra la República Argentina por las patentes medicinales y amenazaba con graves medidas. La posición de EE.UU. encontró apoyo en los dueños de casa, Francia e Inglaterra. El juicio prospera también sufrirán las consecuencias Brasil y otras naciones de la región; de ahí la necesidad de unirse, fortificar el bloque y ganar importancia, exhibiendo un mercado que pueda albergar a 250 millones de seres. Business are business (negocios son negocios) dirán los yanquis y los frances agregarían "l'argent n'a pas d'odeur", algo así como la plata no tiene olor. **Raúl Alfonsín, según versiones, estaría dispuesto a fogonear un proyecto que podría darle gran apoyo a la Alianza: propondría gran movilización rechazando presiones de EE.UU**. ***¿Quién se podría oponer?*** La convocatoria contará con la adhesión de radicales, frepasistas, socialistas y peronistas, con la excepción de Carlos Saúl Menem, convencido de que el próximo paso debe ser la adopción como moneda argentina del verde billete con la cara de Washington. ***Apura con esa medida, consciente de que la convertibilidad, su gran invento, explota.***

FINAL CON ALGO DE HUMOR

Federico Storani pidió a los argentinos que tengan fe. Palito Ortega fue uno de los pocos en responder "yo tengo fe"...

* * *

Un malentendido originó versiones sobre exigencias de coimas en el Senado. Varios legisladores, ante el pedido del gobierno para aprobar la Reforma Laboral, preguntaron: **¿Cuánto hay?** Apurados en el interrogatorio, argumentan que fueron interrumpidos porque querían decir: ***"Cuánto hay que trabajar, caramba".***

OSCAR GASTIARENA
(E-Mail: kokigast@satlink.com)